На прастор, на шырокі разлог
Выхадзі, мой народ, грамадою...
Якуб Колас

№ 158 (280)
Серада, 10 верасня 1997 г.
Выдаецца з ліпеня 1995 г.
на беларускай і рускай мовах
Перыядычнасць — 5 разоў
у тыдзень
Выдавец — ТАА "Народная воля"
Кошт: у кіёсках і крамах — 2000 руб.,
у індывідуальных гандляроў —
свабодны.

Народная Воля

Lintec Computer
Газета сверстана на компьютерах фирмы "ЛИНТЕК"

BelPaper
Крупнейший поставщик бумаги и картона от шведских и финских производителей на Белоруси.
Тел. (017) 223-28-33.

Сонца

	Усход	Захад
Віцебск	6.21	19.32
Магілёў	6.22	19.29
Гомель	6.21	19.25
Мінск	6.33	19.40
Гродна	6.48	19.55
Брэст	6.50	19.54

Поўня 16 верасня.

АБКС БУМАГА
ЛИСТЫ (ф.А4, А3), 45-80 г/м2
КАССОВЫЙ РОЛИК
РУЛОН и ЛЕНТА для компьютера
БУМАГА для факсов
Тел. /факс (017) 230-78-15.

Пейджинговую связь редакции обеспечивает компания МОБИЛКОМ пейджинг-система
(017) 222-46-51
(017) 222-46-52

Доколе?

...И стал городок военный ни городом, ни деревней, а заброшенным хутором. Из-за бездушия чиновников в погонах

Мы, жители 150-го военного городка Тростенец, неоднократно обращались с жалобами в Администрацию президента Республики Беларусь, его службу контроля на неправомерные действия Министерства обороны. Это ведомство обещало произвести ремонт дома барачного типа до 1 июля нынешнего года, затем — до 1 сентября, потом — до середины этого же месяца, а уже "оттягивают" дату завершения ремонта к когда-то красному Дню календаря — 7 ноября.

В КЭУ после визитов полковника Новикова обещали пойти навстречу в ремонте дома, который с момента постройки (1965 год), так ни разу и не ремонтировался. Начальник же КЭУ полковник Олешкевич наотрез отказался помочь нам и аннулировал все наши просьбы-ходатайства.

А прораб подвизавшейся здесь фирмы Антон Сущинский прямо угрожал одной из нас, при этом... выражался нецензурной бранью, не преминув заметить, что здесь, мол, он фигура, а вы... "ходите по инстанциям, пока не забеременеете".

Мы же добиваемся справедливости. Материалы на ремонт не завозят. А он, Сущинский, нам старается приписать воровство и хищения... несуществующих материалов.

Не знаем, как уже и воздействовать на бездушие и хамство чиновников в погонах и местных властей. У одной из нас — двое детей, один из них — инвалид детства (эпилепсия, глухонемота). Отец, будучи военнослужащим, в чине майора погиб при исполнении служебных обязанностей в 1971 году. Как же зимовать всем нам, если есть проблемы с отоплением, газом? Как мириться с холодом в квартирах и бездушием военных чиновников, отвечающих за эксплуатацию жилищного фонда?

По поручению жителей городка — Ольга КОШЕВАЯ, Светлана РЯБОВА.

Свята

У Нясвіжы 6—7 верасня прайшлі ўрачыстасці, прысвечаныя Дню беларускай пісьменнасці і друку. Свята прысвячалася 480-годдзю беларускага кнігадрукавання.

Пачалося яно на плошчы Сымона Буднага шэсцем удзельнікаў экспедыцыі "Шлях да святыняў" з Непагаснай Лампадай. Перад гледачамі прайшлі ўдзельнікі тэатралізаванага гістарычнага відовішча пад назвай "Карціны старажытнай культуры", дзе "ажылі" і князі Радзівілы, і старажытныя ратнікі, і прыгажуні-княгіні, і лучнікі.

Былі адкрыты кніжныя кірмашы, збор дабрачыннай бібліятэкі для дзіцячых дамоў, фальклорна-этнаграфічная кампазіцыя "Кола народных вытокаў" і многія іншыя цікавыя мерапрыемствы.

На здымку: *Дзень беларускай пісьменнасці і друку ў Нясвіжы.*

Фота Аляксандра ДЗІДЗЕВІЧА, БелТА.

Из ближних странствий возвратясь...

Иван Антонович: "Наш президент был самым популярным и привлекательным"

Министр иностранных дел Беларуси Иван Антонович на пресс-конференции в начале недели обобщил успехи визитов президента республики на саммит малых стран Восточной и Центральной Европы в Вильнюс и в Москву на празднование 850-летия российской столицы. Однако он не сообщил каких-либо интересовавших журналистов подробностей: ни о частной встрече между Лукашенко и президентом Польши Квасьневским; ни о так называемой попытке покушения каких-то якобы террористов на кого-то из прибывших на конференцию; ни об обсуждении Александром Григорьевичем и Борисом Николаевичем Ельциным дальнейшей судьбы российского журналиста Павла Шеремета в момент общения на грандиозных празднествах в первопрестольной.

В связи с уточняющими вопросами о том, кому же угрожало столь невразумительное "вильнюсское покушение", глава внешнеполитического ведомства и подчеркнул, что из всех присутствовавших там лидеров именно "наш президент был самым популярным и привлекательным".

Иван Иванович обрисовал дальнейшие шаги Беларуси на международной арене. Наиболее конкретно прозвучало сообщение о том, что в двадцатых числах октября в Минск должен прибыть для переговоров генеральный секретарь НАТО Хавьер Солана. В будущем возможен, по словам министра, следующий региональный форум, о перспективах которого говорили в Вильнюсе главы государств Польши, Украины и Беларуси. Антонович также отметил, что между белорусским президентом и двумя другими пока засекреченными президентами имеет место договоренность о встречах на родной земле: то ли Лукашенко к ним в гости поедет, то ли они к нему.

Людмила МАСЛЮКОВА.

Адкрытым тэкстам

Мне хацелася б чуць і бачыць на сваёй Радзіме сваю мову

У сталічных крамах мы прывычаіліся да дыскрымінацыі беларускай мовы: усе прадаўцы размаўляюць выключна па-расейску, усе цэннікі — выключна на мове суседняй дзяржавы. Пытаюся ва "ўладарак прылаўку" ў гастраномах па вуліцы Гамарніка і Сядых: "Чаму ўсе цэннікі на тавар, нават на сыр "Нарач", выкананы выключна на рускай мове? Мне як беларусу хацелася б чуць і бачыць на сваёй Радзіме СВАЮ мову".

— А у нас был референдум, — чую ў адказ. — Теперь и русский и белорусский языки у нас равны. И вообще, какая вам разница? Вы что, по-русски не понимаете?

— Я понимаю и по-турецки. Но почему-то турчанки-продавщицы в Берлине обслуживают немцев не на турецком языке, а на немецком.

— Но мы-то русский народ! А вы, наверное, бэнээфовец или фашист.

— Вы, магчыма, і рускі народ, а я — беларус. У мяне ад нараджэння была, ёсць і будзе свая, наша адметная, нічым не горшая за іншыя мова...

А ў гарадскім транспарце? Толькі і чуеш: "Следующая остановка..."

Брыдка. Але ж унучка — этнічная беларуска — вымушана размаўляць у дзіцячым садку па-руску, дома — па-беларуску. Другая — першаклашка Таня — калечыцца школай. А куды дзенешся? Усюды "русский народ".

А дзіцячая "Калыханка", дзе толькі песня ды застаўкі нейкім цудам Божым цешаць і вока, і вуха беларуса — астатняе лепш бы не бачыць: прымітыўшчына, убоства як "персанажаў", так і зместу. І вядома, на фоне прыгожага рускамоўнага мульціка беларускае дзіця аддае перавагу лепшаму.

Думаецца, што гэта не выпадкова. Мэтанакіравана робіцца з маленства халоп для імперыі. Падрасце — халуём стане...

Сям'я ТОБІНЫХ, Мінск.

Акцыя

Апазіцыя аб'явіла аб наступленні "Восені-97"

Санкцыянаваным шэсцем па вуліцах Мінска і мітынгам адзначылі ў мінулую нядзелю так званы Дзень беларускай вайсковай славы прыхільнікі шэрага апазіцыйных партый і рухаў. Сабраўшыся каля апоўдня на плошчы Якуба Коласа, больш як тысяча чалавек накіраваліся да Нацыянальнага тэатра оперы і балета, каля якога адбыліся мітынг і мініяцюрная інсцэніроўка бітвы пад Оршай 1514 года.

Перад маніфестантамі выступілі экс-спікер парламента Сямён Шарэцкі, члены сойма БНФ, іншыя прамоўцы. Выказаўшы незадавальненне палітычнай і эканамічнай сітуацыяй у краіне, яны аб'явілі пачатак чарговай серыі арганізацыйных выступленняў апазіцыі пад агульнай назвай "Восень-97".

Прысутныя выканалі гімн "Магутны Божа" і ўшанавалі мінутай маўчання памяць прынцэсы Дзіяны, маці Тэрэзы і Алеся Адамовіча.

Акцыя праводзілася з дазволу Мінгарвыканкама. Ніякіх сутычак з супрацоўнікамі праваахоўных органаў не назіралася.

Андрэй АЛЕКСАНДРОВІЧ, БелТА.

Спорт

"Золата" сусветнага чэмпіянату — у Кацярыны Хадатовіч

У багатай калекцыі ўзнагарод алімпійскай чэмпіёнкі Атланты Кацярыны Хадатовіч цяпер з'явілася першае "золата" сусветнага чэмпіянату па акадэмічнаму веславанню. Пераканаўчай перамогі яна дабілася ў Францыі, дзе праходзілі гэтыя спаборніцтвы.

Сем беларускіх экіпажаў змагаліся за ўзнагароды чэмпіянату. Аднак на розных этапах яны сышлі з дыстанцыі, аказаўшыся ў ролі гледачоў захапляючых гонак, многія з якіх былі непрадказальнымі. Так, у паўфінале Кацярына Хадатовіч паказала толькі трэці вынік, што, на думку некаторых спецыялістаў, ужо не магло гарантаваць ёй вышэйшую ўзнагароду. Гэта, відаць, і ўсыпіла галоўных саперніц нашай спартсменкі. У рашаючым заездзе яна не пакінула ім ніякага шанцу на перамогу.

Вячаслаў ДУТАЎ, БелТА.

Замежжа

Будзем дружыць з Кубай на ніве культуры

Беларуская дэлегацыя, якую ўзначальвае міністр культуры краіны Аляксандр Сасноўскі, 8 верасня пачала свой візіт на Кубу. Як паведамілі карэспандэнту БелТА ў Міністэрстве культуры нашай краіны, у ходзе візіту ўпершыню будзе падпісаны дагавор аб супрацоўніцтве паміж незалежнай Беларуссю і Кубай у галіне культуры, якая ўключае ў сябе шырокі спектр напрамкаў: кіно, тэатр, абмен выстаўкамі мастакоў і іншыя. Прадоўжыцца візіт да 16 верасня.

БелТА.

Колькі будзем плаціць за цяпло ў кватэрах?

На парозе зіма і, вядома, кожнага з нас хвалююць тарыфы на цеплавую энергію і водазабеспячэнне. Вось фрагмент заявы, зробленай днямі Саветам міністраў Рэспублікі Беларусь і Нацыянальным банкам:

"Да заканчэння ацяпляльнага сезона ўстаноўлены гранічны каэфіцыент (1,2) павышэння тарыфаў на цеплавую энергію для ацяплення і гарачага водазабеспячэння, а да 1 студзеня 1998 г. — на паслугі водазабеспячэння і каналізацыю, вываз і абязшкоджванне цвёрдых бытавых адходаў. Аблвыканкамам і Мінскаму гарвыканкаму даручана ўстанавіць і апублікаваць тарыфы на камунальныя паслугі ў строгай адпаведнасці з устаноўленым каэфіцыентам. Пры гэтым доля пакрыцця насельніцтвам затрат на жыллёва-камунальныя паслугі складзе ў сярэднім 44 працэнты.

Да 1 студзеня 1998 г. устаноўлены наступныя цэны і тарыфы за:

кватэрную плату — 1224 рублі за 1 кв.метр;

газ прыродны для патрэб прыгатавання ежы і гарачага водазабеспячэння — 1273 рублі за 1 куб.метр;

газ звадкаваны ёмісты — 3622 рублі за 1 куб.метр;

газ звадкаваны для бытавых патрэб у балонах ёмістасцю 50 літраў — 70 тыс. рублёў за 1 балон.

Гэтыя змяненні цэн і тарыфаў кампенсуюцца прынятымі з 1 верасня 1997 г. мерамі сацыяльнай абароны. Захаваны парадак прадастаўлення безнаяўных субсідый грамадзянам з тым, каб сума затрат на аплату жылля і камунальных паслуг з улікам дзеючых ільгот не перавышала 15 працэнтаў сукупнага грашовага даходу сям'і.

У мэтах абмежавання росту ўнутраных цэн на імпартуемыя тавары, падтрымання дастатковай эфектыўнасці вытворчасці і паставак айчынных тавараў на экспарт Урадам і Нацыянальным банкам вызначаны меры па павелічэнню неінфляцыйных крыніц фінансавання дэфіцыту дзяржаўнага бюджэту і прыярытэтных напрамкаў развіцця народнай гаспадаркі, скарачэнню маштабаў грашовай эмісіі, што дасць магчымасць ажыццяўляць кантралюемае зніжэнне абменнага курсу беларускага рубля не больш чым на 80—100 працэнтаў ад узроўню штомесячнай інфляцыі.

Па меры скарачэння тэмпаў росту цэн Нацыянальным банкам будзе апératыўна зніжацца стаўка рэфінансавання, што прывядзе да змяншэння ставак па крэдытах і дэпазітах банкаў з адначасовым падтрыманнем іх велічынь на ўзроўні, які забяспечыць безумоўную захаванасць і даходнасць грашовых сродкаў прадпрыемстваў і насельніцтва, размешчаных на тэрміновых дэпазітах у банках".

З нагоды

"Зусім не просты гэты Шарамет..."

Якіх толькі абвінавачванняў не даводзілася чуць у апошні час на адрас Паўла Шарамета. І злятаюць яны не з вуснаў следчых, а з вуснаў асобных палітыкаў.

Не паспеў кіраўнік дзяржавы зрабіць прыпынак па шляху ў Вільнюс на пункце пропуску "Каменны Лог", як на краіне пачалі тыражаваць звесткі аб... "магчымым ўдзеле ў падрыхтоўцы замаху на прэзідэнта Рэспублікі Беларусь" не каго-небудзь, а менавіта Паўла Шарамета.

Аляксандр Рыгоравіч Лукашэнка абяцаў азнаёміць прэзідэнта Расіі з "асаблівасцямі" справы Шарамета. Але адсвяткавала Белакаменная сваё 850-годдзе, беларускі прэзідэнт вярнуўся з Масквы ў сваю рэзідэнцыю, а з Крамля чамусьці не чуваць аўтарытэтных ельцынскіх заяў аб рынцыповасці "малодшага брата" ў адносінах да ГРТ.

Відаць, не вельмі ўнушальнымі былі аргументы. Як, дарэчы, не ўскаланулі яны ўражанняў у дэпутаў Дзярждумы, якім спікер Генадзь Селязнёў даставіў... кампрамат на Шарамета.

Між іншым у мяне была магчымасць асабіста азнаёміцца з "шэрагам дакументаў", якія ўручылі дэпутатам у Маскве. Адзін мой былы падначалены "падрабляе" зараз, ходзячы ў памочніках дэпутата Дзярждумы Мікалая Сталярова, які пасля падзей ля Белага Дому ў Маскве ў жніўні 1991 года з палкоўніка і выкладчыка акадэміі ў адно імгненне ператварыўся ў генерала і шэфа новага, ельцынскага, ГалоўПУРа (яно стала называцца Галоўным упраўленнем выхаваўчай работы), змяніўшы на гэтай пасадзе свайго земляка, таксама беларуса, генерал-палкоўніка Мікалая Шлягу.

Дык што прапанавалі дэпутатам? Пратаколы затрымання журналістаў, "пеленг" іх тэлефонных размоў, "заяву" літоўскага боку... Карацей кажучы, факты, аб якіх добра ведаюць нашы чытачы. Чаму ў чарговы раз не спрацаваў "чамадан кампрамату" на Паўла Шарамета?

Нават старшы следчы Упраўлення Камітэта дзяржаўнай бяспекі па Гродзенскай вобласці Барыс Рагімаў, якому даручана весці "справу Шарамета", сярод цяжкасцей следства назваў у адным з апошніх інтэрв'ю тое, што "справа была ўзбуджана па невідавочнаму факту" і адсутнічаюць сведкі ў парушэнні журналістамі беларуска-літоўскай мяжы.

Той жа Барыс Рагімаў сцвярджае, што крымінальная справа ўзбуджана па факту незаконнага пераходу граніцы групай Шарамета. А "шматпакутлівага" Паўла ўсё працягваюць абвінавачваць то ў "шпіёнскай" дзейнасці, як гэта зрабілі з тэлеэкрана пагранічнікі, то ў "сувязях" з Захадам, а цяпер ўжо і... ў магчымым удзеле ў падрыхтоўцы замаху на прэзідэнта Рэспублікі Беларусь. Як кажуць, быў бы Шарамет, а артыкул знойдзецца.

І ўжо зусім у роспач павергла апошняя заява Аляксандра Лукашэнкі: "Апératыўныя даныя паказваюць, што гэты чалавек зусім не такі просты, як нам здавалася. Таму, улічваючы, што адкрылася новыя абставіны, будзе праведзена адпаведнае расследаванне".

Застаецца толькі задацца пытаннем: што гэта за такія "абставіны", калі нават следчы, які вядзе справу Шарамета, пра іх услых нават і не ўспамінае? Альбо гэта чарговы фарс? І робіцца ён толькі дзеля таго, каб болей патрымаць журналіста ў пастарунку, даць яму адчуць, хто ёсць хто ў дзяржаве і якое месца ў ёй адводзіцца пішучай братыі — гэтак званай чацвёртай уладзе.

Віктар СВІРКО.

Государственный налоговый комитет Республики Беларусь

О ставках подоходного налога

Постановлением Совета министров Республики Беларусь от 28 августа 1997 года №1124 "О минимальной заработной плате и тарифной ставке первого разряда работников бюджетной сферы" установлена с 1 сентября 1997 года минимальная заработная плата в размере 200.000 рублей в месяц. В связи с этим Государственный налоговый комитет Республики Беларусь доводит до сведения шкалы ставок подоходного налога в цифровом изложении.

1. С доходов, указанных в статьях 7 и 9 Закона Республики Беларусь "О подоходном налоге с граждан", подоходный налог взимается в следующих размерах:

Размер облагаемого месячного дохода	Сумма налога
1. До 2.000.000 рублей	9% с суммы дохода
2. От 2.000.001 до 3.000.000 рублей	180.000 руб. + 12% с суммы, превышающей 2.000.000 рублей
3. От 3.000.001 до 4.000.000 рублей	300.000 руб. + 15% с суммы, превышающей 3.000.000 рублей
4. От 4.000.001 до 6.000.000 рублей	450.000 руб. + 20% с суммы, превышающей 4.000.000 рублей
5. От 6.000.001 до 12.000.000 рублей	850.000 руб. + 25% с суммы, превышающей 6.000.000 рублей
6. От 12.000.001 до 14.000.000 рублей	2.350.000 руб. + 30% с суммы, превышающей 12.000.000 рублей
7. От 14.000.001 рубля и выше	2.950.000 руб. + 50% с суммы, превышающей 14.000.000 рублей

2. С доходов, указанных в статьях 10, 11, 13 Закона, а также при исчислении налога, исходя из совокупного годового дохода, подоходный налог взимается в следующих размерах:

Размер годового облагаемого дохода	Сумма налога
1. До 19.400.000 рублей	9% с суммы дохода
2. От 19.400.001 рубля до 29.100.000 рублей	1.746.000 рублей + 12% с суммы, превышающей 19.400.000 рублей
3. От 29.100.001 рубля до 38.800.000 рублей	2.910.000 рублей + 15% с суммы, превышающей 29.100.000 рублей
4. От 38.800.001 рубля до 58.200.000 рублей	4.365.000 рублей + 20% с суммы, превышающей 38.800.000 рублей
5. От 58.200.001 рубля до 116.400.000 рублей	8.245.000 рублей + 25% с суммы, превышающей 58.200.000 рублей
6. От 116.400.001 рубля до 135.800.000 рублей	22.795.000 рублей + 30% с суммы, превышающей 116.400.000 рублей
7. От 135.800.001 рубля и выше	28.615.000 рублей+ 50% с суммы, превышающей 135.800.000 рублей

Обращаем внимание, что ставки применяются:

— к заработной плате и другим выплатам, связанным с исполнением трудовых обязанностей (в том числе за работу по совместительству), за работы, выполненные с 1 сентября 1997 года;

— к доходам за выполнение разовых работ и других работ, осуществляемых на основе договоров гражданско-правового характера, начисленным после 1 сентября 1997 года;

— к доходам от предпринимательской деятельности при исчислении подоходного налога, начиная с расчетов за III квартал 1997 года;

— к другим доходам при исчислении налога после 1 сентября 1997 года.

Заместитель председателя М.К.ЕФИМОВИЧ.

Из первых уст

Не может страна, находящаяся в центре Европы, жить по законам феодальной экономики и стремиться в прошлое

В начале июня 1997 года "Народная воля" представила на суд общественности тезисы программы выхода Беларуси из кризиса, подготовленные президентом Белорусского фонда правового сотрудничества, членом-корреспондентом Национальной академии наук Беларуси, профессором, заслуженным юристом Валерием Тихиней. Сегодня редакция решила задать известному юристу несколько вопросов.

— Валерий Гурьевич, прежде всего ответьте, в чем, на Ваш взгляд, основная причина сложившегося на нынешнем этапе в нашей республике социально-политического и экономического кризиса?

— Если сказать кратко, то, пожалуй, две основные причины усугубляют сегодня кризисные явления в экономике Беларуси: во-первых, это отсутствие четкого курса движения нашего общества на современном этапе его развития; во-вторых, это дилетантизм, непрофессионализм управления на всех уровнях так называемой президентской вертикали.

Если попытки прежнего правительства Вячеслава Кебича выйти из экономического кризиса, как правило, сводились к косметическим реформам, давая в лучшем случае нулевой результат, то некомпетентность, непрофессионализм управления экономикой нынешней власти, ее стремление реставрировать устаревшую и неэффективную командно-административную систему напоминают, образно говоря, попытки реанимации трупа со всеми вытекающими отсюда последствиями. Необходимо признать, что за проведение такой бездарной политики в конечном итоге будут расплачиваться наши дети. Сегодня, консервируя технологическую и техническую отсталость и даже пытаясь ее расширить, мы тем самым перекладываем на плечи будущего поколения нерешенные социально-политические и экономические проблемы общества.

— Говорят, каждый из нас заслуживает того руководства, которое имеет. Разве не так?

— К сожалению, это так. В одиночку мы нередко жалуемся на жизнь, не понимая, что ее улучшение напрямую зависит от нашего политического выбора. В основной массе мы разобщены и политически пассивны. В то же время криминальный, коррумпированный мир сегодня объединяется... Если это будет продолжаться и завтра, то с нашего молчаливого согласия в Беларуси очень скоро будет сформирована экономика по образцу латиноамериканских и слаборазвитых африканских стран, где к власти, как показывают события последних десятилетий, приходят мафиозные структуры, подпитываемые в основном за счет криминальных источников. Устраняясь от борьбы сегодня, мы (того не желая) создаем благодатную почву для... коррумпированной экономики.

Нельзя драматизировать ситуацию, но и нельзя при режиме Александра Лукашенко сеять иллюзии о переходе Беларуси к цивилизованной экономике рыночного типа. Нам необходимо менять идеологию реформирования экономики. Не может народ, живущий в центре Европы, в конце XX века жить по законам феодальной экономики и стремиться в прошлое. Мы же европейцы!

— Исходя из анализа мировых социально-экономических тенденций и сложившейся в нашей стране кризисной ситуации, в чем суть новой идеологии реформирования экономики Беларуси?

— По моему глубокому убеждению, стратегическая цель нашего развития должна заключаться в следующем — это создание открытой экономики рыночного типа, органично встроенной в западноевропейское и мировое хозяйство, обеспечение на этой основе материального и духовного благосостояния всех слоев населения. У нас должны быть созданы равные стартовые возможности каждому физическому и юридическому лицу (независимо от формы собственности) в любой сфере деятельности. При этом наша экономика должна базироваться на принципе личной свободы, в частности свободы любого производителя открывать свое дело и, таким образом, брать на себя определенный риск, получая вознаграждение в случае успеха; свободы работника выбирать себе работу, карьеру и т.д. Эти и другие экономические свободы объединяют рыночную экономику с политической демократией. Не может быть в обществе политической демократии, если нет экономической свободы.

Роль государства и его органов заключается не в том, чтобы занять место рынка, подчинить его себе или стать его главным субъектом (как это пытается делать правящий режим), а в том, чтобы создать нормальные условия для становления и развития в экономике рыночных отношений и встроить ее в мировую систему.

— Василий Гурьевич, скажите, какую модель экономики мы получим в результате реформирования?

— Нашему народу с учетом его менталитета, более близка социально ориентированная экономика рыночного типа. Безусловно, становление **данной** модели более длительно по сравнению, например, с либеральной моделью. Однако ликвидировать "кавалерийским наскоком" социальные гарантии, которые имел наш народ, это значит подорвать основы рыночных преобразований. Согласитесь, проводить реформы против воли большинства в демократическом обществе невозможно!

Хотел бы подчеркнуть, что создавать необходимо не социально ориентированный бюджет, а социально ориентированную экономику. Это предполагает определение гарантированного минимума социальных услуг, которые население получит бесплатно за счет государственного бюджета. За пределами данного минимума должны работать стимулы платных услуг — в образовании, здравоохранении и других сферах социальной жизни.

(Окончание на 2-й стр.)

Пастскрыптум

Як прайшлі ўступныя экзамены...

Дзяржаўная камісія, створаная ў адпаведнасці з указам прэзідэнта краіны для ажыццяўлення кантролю за работай прыёмных камісій і правядзеннем уступных экзаменаў у дзяржаўныя вышэйшыя і сярэднія спецыяльныя навучальныя ўстановы, прадставіла справаздачу кіраўніку дзяржавы. У ёй у прыватнасці прыводзяцца такія лічбы і факты.

Члены камісіі разгледзелі больш як 600 апеляцый абітурыентаў. Па 163 з іх прыняты станоўчыя рашэнні на карысць заяўнікаў. Пісьмовы адказ прадстаўляўся бацькам і абітурыентам на кожную з 124 атрыманых тэлефонных заяў.

Агульны конкурс у ВНУ склаў 2,2 чалавека на месца, а на 2208 месц у сярэдніх спецыяльных навучальных установах было пададзена 7397 заяў. Вучыцца ў ВНУ выказалі жаданне 8590 медалістаў школ і 2860 выпускнікоў, якія закончылі з дыпломамі з адзнакай сярэднія спецыяльныя і прафесійна-тэхнічныя навучальныя ўстановы. Па мэтаваму набору паступалі 4260 чалавек. З сельскай мясцовасці колькасць паступіўшых у ВНУ склала 23 працэнты ад агульнай колькасці ступэнтаў.

Найбольш папулярнымі ў абітурыентаў у гэтым годзе былі гуманітарныя дысцыпліны, спецыяльнасці, звязаныя з культурай і мастацтвам, эканомікай, юрыспрудэнцыяй, філалогіяй і ваеннай падрыхтоўкай. Павялічылася колькасць жадаючых вучыцца на завочнай форме па інжынерных спецыяльнасцях.

Найбольшы конкурс па ліку пададзеных заяў на адно месца быў у Беларускім універсітэце культуры — 3,5, у Вышэйшым пажарна-тэхнічным вучылішчы — 3,3, Беларускім дзяржаўным эканамічным універсітэце — 3,2, Беларускай акадэміі мастацтваў — 3,1 і Мінскім дзяржаўным лінгвістычным універсітэце. У параўнанні з мінулым годам павялічылася колькасць заяў абітурыентаў у Акадэмію фізічнага выхавання і спорту, Беларускі дзяржаўны універсітэт інфарматыкі і радыёэлектронікі, Беларускі дзяржаўны тэхналагічны універсітэт, Магілёўскі машынабудаўнічы інстытут.

Больш як палова паступіўшых здавалі экзамен па беларускай мове і літаратуры. А ў Брэсцкім дзяржаўным універсітэце дзевяць чалавек прэтэндавалі на адно месца, каб вучыцца па спецыяльнасці "беларуская мова і літаратура". Усяго ж вучыцца па гэтай спецыяльнасці, а таксама вывучаць гісторыю і мастацтва Беларусі ў ВНУ, тэхнікумах, педвучылішчах краіны будуць каля 6000 чалавек.

Разам з тым такія спецыяльнасці, як "фізіка", "фізіка і тэхнічная творчасць", "матэматыка" вялікай папулярнасцю ў абітурыентаў не карысталіся. Конкурсу на іх практычна не было.

Сярод студэнтаў у асноўным аказалася найбольш здольная і падрыхтаваная частка абітурыентаў. 1160 выпускнікоў сярэдніх спецыяльных навучальных устаноў былі прыняты на адпаведныя спецыяльнасці са скарочанымі тэрмінамі навучання. Па мэтаваму набору залічана 12,8 працэнта ад ліку ўсіх прынятых на бюджэтныя месцы. Каля 10000 чалавек папоўняць рады студэнтаў з платнай формай навучання. З 484 грамадзян Расіі прайшлі па конкурсу і залічаны ў ВНУ 123.

(Па матэрыялах БелТА.)

Горе

Инфаркт высоко в горах

4 сентября в горах Испании на высоте две тысячи метров от обширного инфаркта скончался ректор Международного института по радиоэкологии имени Сахарова Александр Люцко.

Предположительно, урна с прахом усопшего из Гранады, где произошло несчастье, в Минск будет доставлена в среду. Где и когда состоятся похороны, пока неизвестно.

Он был человеком с большой буквы. И умер символично — на высоте...

Марина КОКТЫШ.

Не останьтесь без "Народной воли" в IV квартале.

Сегодня последний день, когда еще можно продлить подписку.

Наш индекс 63222.

Вы — с "Народной волей", "Народная воля" — с Вами!

Народная Воля
10 ВЕРАСНЯ 1997 г.

Знай наших!

На прошедшем в Лозанне (Швейцария) чемпионате мира по спортивной гимнастике абсолютным чемпионом мира стал белорусский гимнаст Иван Иванков. Этот титул он завоевал во второй раз, став двукратным чемпионом мира.

На снимке: *белорусский гимнаст Иван Иванков — двукратный чемпион мира.*

Фото Геннадия СЕМЕНОВА, БелТА.

Святыни

Возвращение Креста Евфросиньи Полоцкой

Свершилось! Брестский художник Николай Кузьмич завершил свой уникальный пятилетний труд, в точности воссоздав национальную белорусскую и православную святыню — Крест Евфросиньи Полоцкой. На днях крест был представлен верующим и освящен митрополитом Минским и Слуцким, Патриаршим экзархом всея Беларуси Филаретом в Свято-Симеоновском соборе Бреста. Специалисты называют работу Кузьмича выдающейся ювелирной работой, митрополит же Филарет высказался короче и проще: "Это подвиг".

Для художника это были пять лет добровольного заточения. Его задачей было отыскать утерянную тайну древней техники перегородчатой эмали. Он был не только художник и ювелир — больше монах-экспериментатор с отнюдь не гарантированными шансами на успех. Кузьмич чуть не наизусть выучил единственно сохранившийся "Трактат о разных ремеслах", написанный настоятелем одного монастыря еще в двенадцатом веке.

История самого креста связана с личностью внучки Всеслава Полоцкого Евфросиньи, родившейся в том же, двенадцатом, веке и двенадцати лет от роду ушедшей в монастырь. Став впоследствии игуменьей, она страстно возжелала создать святыню, которая остановила бы бесчисленные войны, объединила бы верующих людей.

В 1161 году выдающийся ювелир Лазарь Богша создал для игуменьи уникальный крест. Впрочем, тогда он считался не выдающимся, а просто хорошим полоцким ювелиром, который сумел вложить в главную работу жизни душу и весь свой могучий талант. До сих пор исследователи не могут понять, откуда мастер мог знать технику перегородчатой эмали, распространенной и тщательно хранимой в Персии и Византии несколько веков назад, — той самой, над которой годами бился и которую — о чудо! — наконец в одиночку постиг наш современник Николай Кузьмич. Древний полоцкий мастер вложил в непревзойденный по красоте крест множество святынь: кусочки камней от гроба Господня, гроба Богородицы, кусочек древа Животворного Креста Господня, капли крови Христа, мощи святых... Невероятно, но усилиями митрополита Филарета все это было свезено со всего света и внедрено Николаем Кузьмичем в воссозданный оригинал креста.

За этот выдающийся труд брестский художник посвящен в кавалеры ордена Святого Благоверного князя Владимира. Но это не главное, что обрел Николай Кузьмич пятью годами плодотворного затворничества — его имя отныне вошло в историю и будет с благодарностью произноситься многими поколениями истинно верующих людей.

Павел ГРЕСЬ.

Брест.

Электрический стул

Ставка больше, чем жизнь. Ставка – честь

Александр ФЕДУТА, специально для "Народной воли"

Представляю, сколько бурных негодований вызовет у читателей констатация простой истины: Александр Лукашенко — очень сильный политик. Никто не любит отдавать должное своим политическим противникам. И сам Лукашенко — тоже не любит. Вероятно, именно поэтому он до сих пор не признается ни себе, ни людям в том, что он уже, по меньшей мере, три раза проиграл.

Проигрыш I

Первое поражение Александру Григорьевичу пришлось потерпеть в лобовой схватке с Юрием Ходыко. Тогда по обвинению в организации массовых беспорядков — Чернобыльского шляха — в тюрьму были посажены профессор-физик Юрий Ходыко и секретарь управы сойма БНФ эколог Вячеслав Сивчик. Оба объявили голодовку. Именно тогда Лукашенко пришлось вынести и первый "урок гуманизма" из уст "старшего брата" — президента России Бориса Ельцина, и массовый всплеск негодования влиятельных мировых общественных организаций. Лукашенко был вынужден отступить. Ходыко и Сивчика выпустили на свободу.

Сама "посадка" заместителя председателя БНФ Ходыко была вопиющей несправедливостью. Все, кто принимал участие в том Чернобыльском шляхе, — и даже я, невольный свидетель тех событий на Немиге, — могут засвидетельствовать, что именно Ходыко приложил максимум усилий, чтобы лобовое столкновение ОМОНа и демонстрантов закончилось мирно. Он, солидный человек, оказался тогда между двух противоборствующих лагерей, не думая о личной безопасности, но помня о мальчишках — и тех, кто шел в колонне, и тех, кто прикрывался омоновскими щитами. Один из моих знакомых милиционеров, стоявший в тот день в оцеплении, узнав об аресте Ходыко, даже уволился со службы.

Здесь показательно поведение Верховного Совета. Депутат Людмила Грязнова собирала подписи под прошением об изменении меры пресечения для Ходыко и Сивчика, голодавших не в шутку. А пресс-служба (или как она там называлась?) спикера парламента вычищала из обращения к нему политсовета женской партии "Надзея" всякие упоминания о судьбе голодающих бэнэфовцев. То есть та часть письма, где вежливо ставился акцент на возрасте и ученой степени г-на Шарецкого, была опубликована, а суть письма — о том, что его коллега по научной и политической деятельности может умереть, так и не дождавшись суда, — почему-то в свет не вышла. И здесь Ходыко выиграл. Потому что жизнью своей — жизнью честного человека — он обязан отныне лишь самому себе, но никому более.

Затем была встреча с президентом в прямом телеэфире. И здесь выяснилось, что Юрий Викторович Ходыко в самом деле победил "батьку нации". Во-первых, его нельзя было упрекнуть в неконструктивном упрямстве: президент призвал оппозицию к диалогу — в диалог вступил оппозиционер, продемонстрировавший готовность отстаивать свои взгляды ценой жизни. Но этот оппозиционер и на экране — принародно обласканный! — оставался верным себе. Во-вторых, профессора-физика в сером пиджаке и с прической-"бобриком" нельзя было обвинить ни в коррупции, ни в злоупотреблении властью. Ходыко никогда не был депутатом или членом правительства, его сыновья не занимались бизнесом, и очаровательные банкирши не дарили ему золотые часы "Роллекс". У Ходыко всегда было лишь две страсти — физика и история Беларуси, ее

культура. И когда этот уже немолодой человек задал президенту вопрос о состоянии белорусской культуры и белорусского языка, это было для него так же естественно, как дышать, говорить, изучать любимую им белорусскую икону.

Тогда журналисты — и автор этих строк в том числе — писали, что оппозиционерам не нужно было ходить на ту встречу. Сегодня можно сказать: да, не нужно было — всем, кроме Ходыко. Потому что все остальные шли покрасоваться перед телекамерой, а он шел бороться. Как умеет. Как понимает эту борьбу. Исповедующий гандизм (философию мирного неповиновения тирании) Ходыко оказался страшнее иного террориста, злоупотребляющего бомбами. И г-ну Лукашенко остается теперь лишь стыдливо отводить глаза при упоминании имени скромного профессора физики. Интересно, а если сам Александр Григорьевич — все-таки — окажется когда-нибудь в тюрьме, осмелится ли он объявить смертельную голодовку? Думаю, что нет. Он, вероятно, предпочтет объявить себя невменяемым, чтобы только избежать заключения.

Проигрыш II

Как это ни странно, но второй свой проигрыш Александр Григорьевич удружил себе сам. Я имею в виду историю с обстрелом белого "Опеля", в котором ехал Виктор Гончар.

Лично я глубоко убежден, что Александр Григорьевич вовсе не давал никому поручения обстреливать Виктора Иосифовича. Вообще, в нашем маленьком, но хорошо вооруженном государстве летает такое количество посторонних пуль, что президент просто не в состоянии уследить, какая из них адресована его опальному соратнику. И потому абсолютно непонятно, чего ради всенародно избранный президент страны вспомнил номер квартирного телефона какого-то генерального секретаря какого-то Экономического суда какого-то СНГ! И уж тем более непонятно, чего ради он начал расшаркиваться перед супругой отставного вице-премьера, объясняя, что он здесь не при чем, и приказ стрелять отдавал не он (будто Зинаида Александровна и без него об этом не знала), и вообще лично к ней он до сих пор хорошо относится.

Для тех, кто хоть немного знает об отношениях, сложившихся внутри "большой тройки" "Гончар — Булахов — Лукашенко" накануне президентских выборов 1994 года, не составляет секрета, что Александр Григорьевич — человек весьма и весьма закомплексованный. И сколько бы он ни убеждал самого себя в своем президентском превосходстве, есть люди, перед которыми он все равно пасует. И дважды депутат Виктор Гончар остается одним из них. Лукашенко ненавидит его за все: за успех у женщин (не потому ли телефонный разговор с Зинаидой Гончар свелся к элементарному, почти бабьему, пересказу президентом сплетен о многочисленных похождениях ее мужа — демонстрация мужской зависти?) и за лекторскую отточенность формулировок, за блеск и лоск тщательно выбритого лица — и за откровенный цинизм, с которым Гончар подходит к политике. Там, где Лукашенко вынужден имитировать переживания, Гончар рассчитывает. Там, где Лукашенко добровольно унижается перед своим аки мамонты вымирающим электоратом, Гончар улыбается. Для человека с президентским характером такое сравнение убийственно. Но поделать с этим Александр Григорьевич ничего не может. И никогда не мог. Гончар проболел всю президентскую избирательную кампанию, но когда после победы выздоровел и пришел к Лукашенко-победителю, тот не смог устоять и выделил ему самый большой "кусок". Сегодня бывшему вице-премьеру гарантирована персональная пенсия члена правительства и похороны за казенный счет на главном кладбище страны. И хотя это — выскажем надежду — будет не так уж и скоро, Лукашенко проиграл.

Показательно, что никто, кроме него, в тот момент этого не понял. В Гончаре просто не пожелали увидеть победителя. Депутатский корпус до сих пор слишком не любит своего чересчур велеречивого коллегу, а потому слушания о происшедшем в ту ночь обстреле сами же депутаты превратили в подобие фарса: с вызовом в качестве статистов министра внутренних дел и генерального прокурора. Холодный прагматик Гончар и здесь выиграл, обеспечив своему имени месячное блистание на страницах газет. Но депутаты вкупе с президентом попытались отыграться: они "бросили" Гончара в Центризбирком — как на прорыв, а потом "кинули" его — впрочем, в полном соответствии с рамками действовавшего тогда законодательства.

Но страх перед Гончаром остался. Его до сих пор боится осколок нашего Верховного Совета. Но его боится и реальная власть — президентская дрожь, так сказать, передалась вниз по вертикали. Не случайно Семен Шарецкий должен быть сегодня благодарен Гончару: именно в связи с последней акцией Гончара как председателя комиссии по изучению соответствия шагов президента Конституции официальное лицо — прокурор — впервые после отставки обратился к нему как к действующему председателю действующего Верховного Совета. Да еще и с запросом о том, давалось Гончару соответствующее поручение или не давалось. Тем самым власть в лице одного из чиновников дефакто признала политическое существование и Верховного Совета, и Конституции 1994 года, а заодно и самого спикера Шарецкого, до этого уподоблявшегося в ее глазах фантому, периодически колотящемуся об рельсу.

Но, с другой стороны, вся нынешняя возня вокруг комиссии Гончара, спешно преданного по этому случаю своими коллегами-депутатами, их собственный страх, свидетельствующий об осознании происходящего, означает также, что результаты деятельности гончаровской комиссии в глазах общественности будут юридически далеко не столь уж и "ничтожны", как того хотели бы так называемые президентские юристы. А поскольку Александр Григорьевич на президентском посту далеко не вечен и столь харизматического преемника себе он найти вскорости не сумеет (ну не Виктора же Кучинского, нынешнего особиста-благотворителя, объявлять кронпринцем?!), то рано или поздно гончаровские бумажки всплывут. Как всплывает невесть где обнаруженная Анатолием Лебедько информация о "черной дыре" на границе, в которую утекала водка, а взамен притекал черный же "нал". Нет ничего тайного, что рано или поздно не стало бы явным. Все это — как ружье, до поры висящее на стене, а в конце пьесы непременно стреляющее. Лукашенко мог бы стереть бывшего соратника одним махом, но — боится. Боится нового скандала. Боится Гончара. Просто боится. Робкий у нас президент. Это вам не журналистов сажать.

Проигрыш III

В третий раз Лукашенко проигрывает сегодня. Я имею в виду дело Павла Шеремета.

У белорусской власти нет никаких реальных доказательств того, что съемочная группа ОРТ под руководством Шеремета реально переходила границу. Нет и не может быть. Об этом свидетельствует соответствующее заявление литовской стороны, данный переход не зафиксировавшей. Об этом свидетельствует расследование, предпринятое российской газетой "Сегодня", корреспонденты которой сопоставили отснятый Шереметом видеоматериал и реальное расположение объектов на приграничной местности. Не было перехода!

Но Лукашенко это не интересует. Он уже закусил удила и скачет на белом коне по полям своей непредсказуемой психики. Ради мести журналисту он подпортил российско-белорусские отношения, еще более подмочил свою репутацию на международной арене. Разумеется, он сумел доказать всему российскому электорату, что и на Ельцина, и на какого-то там Березовского (патрона ОРТ) ему просто плевать, Ястржембский для Лукашенко просто нуль, а если уж он кого и выпустит из тюрьмы, так исключительно из уважения к сединам Евгения Максимовича Примакова.

И лишь одного он не сумел добиться — смирения Павла Шеремета. Анатолий Адамчук покаялся — выдали на поруки российскому спикеру Геннадию Селезневу. Из Дмитрия Завадского выдавили прошение на высочайшее имя — выпустили, заменив пребывание под стражей подпиской о невыезде. Но Шеремет молчит. Лучше всего это молчание охарактеризовала его мать Людмила Станиславовна: *"Ни я, ни мой сын никогда не будем обращаться с просьбами к Лукашенко"*. Эта незаурядная женщина поняла, что главное — просто не сдаваться. Кто не сдается, тот выигрывает. Иногда ценой жизни, как Тамара Винникова, которую, уже очевидно для всех, готовы уморить в тюрьме, но и доказать виновность не могут, и на свободу выпустить не могут, поскольку не добились главного — обещания молчать.

Лукашенко не выдерживает именно столкновения лоб в лоб. Он тонко чувствует ту грань, которая отделяет политическую борьбу от недопустимой подлости. И там, где противник этой подлости не совершает, до конца придерживаясь законов чести, он отступает — как в случае с Юрием Ходыко. Как в случае с Павлом Шереметом. И хотя Александр Григорьевич пока пытается выдумывать все новые и новые версии, которые позволили бы ему держать шефа Минского бюро ОРТ за решеткой, мы знаем: Лукашенко уже проиграл в третий раз. А Шеремет победил.

Мнимое величие президента Беларуси покоится на унижении других. Унизить, оболгать, растоптать, заставить каяться. Но вечно так длиться не может. Именно поэтому Лукашенко проиграет и в четвертый, и в пятый, и в сотый раз. Он проиграет окончательно. А мы победим. Беларусь победит. И это — главное.

Натхненне

Віктар Лужкоўскі

Прароку

Дай, прарок, мне і народу крылы,
Каб узнящца, вольна палятаць,
Каб нас, беларусаў, не дурылі,
Каб змаглі і мы на ногі стаць.

Дай параду, як нам адарвацца
Ад лухты, ад вечнай балбатні,
Як нам сваім іменем азвацца,
Спрэчкі непатрэбныя спыні.

Дай, парарок, мне і народу ласку,
Каб пяшчотай сэрцы адагрэць.
Хопіць жыць прыдуманаю казкай,
Трэба крыху ўсім нам падабрэць.

Паглядзі уважліва на працу:
Страчаны да працы інтарэс...
З братам брат не можа разабрацца,
Нашы сэрцы раздзірае стрэс.

Гэта што: скажы мне толькі шчыра,
Колькі так мы зможам спіны гнуць.
Дай, прарок, мне і народу крылы,
Разбудзі усіх нас ада сну.

* * *

Жывеш як? — спытаюць.
— Някепска, — скажу.
Усмешку схаваю,
Адкрыю душу.

Не час зараз плакаць,
Не час слёзы ліць,
Сівых ваўкалакаў
Патрэбна спыніць.

Бо іх развялося,
О, дзіва, між нас,
Што грошыкі косяць
Ды ганьбяць наш час.

Нібы Адраджэнне —
Чарговы спадман.
Яны ненажэрны,
Іх словы — туман.

Хоць дзень наш трывожны,
Хоць сонца ў смузе,
Мы іх пераможам.
Даволі нам здзек.

Надзею трымаю
Сваю і людзей.
Бо так не быве,
Каб доўгі быў дзень.

Азірніся

У хмарай шэрані аэразолю
Цьмянее воблік роднае зямлі,
І сэрца захлынаецца ад болю:
Калі ўсё гэта скончыцца, калі?

Куды ні кінешся — усюды страты:
Не чутна жаўранка, чарнее цвет калін
І губяць матухну-зямлю нітраты,
—
Калі ўсё гэта скончыцца, калі?

Апошні язь на водмелі трапеча,
Дымяцца звалка ля дубовых веж.
Спыніся,
Азірніся, чалавеча, —
У кратэры вулкана ты жывеш.

Крымінал

Аперацыя "Мак" дае добры ўраджай

У бягучым годзе ў ходзе аперацыі пад умоўнай назвай "Мак" на тэрыторыі рэспублікі было ўстаноўлена 3763 факты незаконных макавых і канапляных пасеваў на плошчы 15457 квадратных метраў. Дарагі ўраджай з нашай "Чуйскай далiны" мелі намер збіраць не толькі прадпрымальныя суайчыннікі.

Паквапіліся на плантацыі і "госці" з блізкага замежжа. Дабіраліся яны, як кажуць, да самай глыбінкі. Палкоўнік Анатоль Бурый, начальнік упраўлення МУС, у прыватнасці, прывёў прыклад з затрыманнем супрацоўнікамі Горацкага ГРАУС у вёсцы Нуліна двух непрацуючых расіян, у якіх было канфіскавана 25 кілаграмаў макавай саломкі. Каб уявіць маштаб прыбытку, на які разлічвалі залётныя наркадзялкі, трэба нагадаць, што ў нас у рэспубліцы шклянка такой сыравіны вагой 80 грамаў на чорным рынку "цягне" да 5 долараў, у Расіі — значна больш.

Але ёсць плантацыі і ў нашага паўднёвага суседа, Украіны. Яны значна большыя па плошчах і ўраджаю. Адпаведна цэны на яго там значна ніжэйшыя. Асноўны транзітны паток адтуль у Расію праходзіць праз тэрыторыю Беларусі. Анатоль Бурый прывёў, у прыватнасці, вынікі толькі адной аперацыі па перакрыццю каналаў кантрабанды наркотыкаў праз беларуска-ўкраінскую граніцу, якую правялі на працягу трох дзён работнікі праваахоўных органаў дзвюх краін. Кожныя суткі з нашага боку ў сфарміраваных 111 сумесных аператыўных групах працавала па 897 супрацоўнікаў органаў унутраных спраў, мытні, пагранічных службаў, а таксама грамадскіх работнікаў. З боку Украіны да гэтай аперацыі кожны дзень прыцягвалася 2000 чалавек, зведзеных у 206 аператыўна-пошукавых груп. Гэтымі сіламі былі перакрыты 25 беларускіх і 108 украінскіх чыгуначных вакзалаў, 23 нашы і 61 украінская аўтадарогі, 5 іх аўтастанцый. У ходзе аперацыі на тэрыторыі нашай рэспублікі канфіскавана матэрыяльных каштоўнасцей і іншых прадметаў, забароненых для перавозкі, на суму, эквівалентную 31 тысячы долараў ЗША.

Сяргей ЦІВАНАЎ, БелТА.

Благая весць

У детей с психофизическими ограничениями будут отечественные учебники

Прекрасная новость в канун нового учебного года пришла из Министерства образования республики — в Беларуси изданы первые в истории республики отечественные учебники и пособия для детей с особенностями психофизического развития.

Этого события, без преувеличения, ждали многие — работники Министерства образования и Национального института образования как авторы программы, сотрудники издательств "Народная асвета", "Полымя" и фабрики "Красная звезда" как ее исполнители и, конечно же, учителя и ученики. Ведь сегодня в Беларуси — только представьте себе — 11 процентов детей имеют особенности психофизического развития.

Раньше учебные пособия для детей с тяжелыми нарушениями речи, для детей с задержкой психического развития, с нарушением интеллекта и нарушением речи, а также слепых и слабовидящих ребят приходилось покупать в России. В этом учебном году первоклашки всех типов спецшкол получат 27 наименований учебных пособий, изданных в Беларуси, а второклашки — 17. 13 наименований учебников поступят в школы, где занимаются слепые дети. В будущем планируется выпуск учебников и для ребят старших классов. Но все понимают, какой это кропотливый и тяжелый труд. Например, над выпуском первых учебных пособий пришлось работать более трех лет.

Кстати, весной этого года белорусские учебники для первых классов всех типов спецшкол были представлены на Лейпцигской книжной ярмарке в Германии. И зарубежные специалисты отметили в первую очередь вариантность способов в преподнесении учебного материала и внимание к изучению родного языка.

Стоит один такой учебник полтора миллиона рублей. Но, как отметили работники Министерства образования, приобретать их родители будут бесплатно.

Мария ЭЙСМОНТ.

На снимке: *во время презентации в Доме прессы первых национальных учебных программ и пособий для детей с психофизическими ограничениями.*

Крымінальны агляд

Пакуль пераважаюць злачынныя замахі на жыццё грамадзян. Чаму?

Жнівень, які завяршыў лета доўгачаканым цяплом і пагодлівымі дзянькамі, быў не вельмі ласкавым у крымінальным плане. Як паведаміў карэспандэнту БелТА супрацоўнік прэс-службы МУС Васіль Курловіч, за гэты месяц у рэспубліцы зарэгістравана 5579 злачынстваў. За апошнія суткі жніўня найбольшая іх колькасць учынена ў Гомельскай (62), найменшая — у Брэсцкай вобласці (17). 51 злачынства раскрыта на працягу сутак па гарачых слядах. Затрыманы 63 злачынцы, у ліку якіх 12 непаўналетніх.

У крымінальнай палітры апошняга жнівеньскага дня, як і ва ўсёй адпаведнай карціне месяца, пераважалі адценні злачынных замахаў на жыццё грамадзян. Толькі на працягу сутак з 31 жніўня па 1 верасня зафіксаваны 2 забойствы, 6 цяжкіх цялесных пашкоджанняў, 2 згвалтаванні, разбой і 2 грабяжы, 121 крадзеж.

Нярадасным быў апошні жнівеньскі акорд і на аўтатрасах рэспублікі — у 24 дарожна-транспартных здарэннях загінулі 10 чалавек і 25 атрымалі раненні.

Апошні жнівеньскі уік-энд, як адзначыў прадстаўнік прэс-службы МУС, характэрны раскрыццём некалькіх цяжкіх злачынстваў, учыненых на глебе непрыязных адносін паміж сваякамі і знаёмымі. Так, 30 жніўня ў 9.00 у пясчаным кар'еры паблізу пасёлка Пятроў Гомельскага раёна з пятлёй на шыі было знойдзена цела работніцы калгаса імя Кірава, жыхаркі пасёлка Зялёны Востраў. Устаноўлена, што забойства ў час сваркі ў 17.00 24 жніўня ўчыніў на тэрыторыі малочнатаварнай фермы яе муж, работнік той жа гаспадаркі. З мэтай утойвання слядоў злачынства ён пагрузіў цела забітай на воз і адвёз яго ў кар'ер. Як высветлілася, у час сваркі сякерай забіў сваю 45-гадовую жонку і рабочы аднаго з таварыстваў з абмежаванай адказнасцю Магілёва. З 30 жніўня жанчына адшуквалася як без весткі прапаўшая, а 31 чысла ў 12.00 яе расчленены труп быў знойдзены ў падвальным памяшканні былой кацельні. 30 жніўня ў вёсцы Сухары Магілёўскага раёна ў сваім доме быў знойдзены мёртвым шафёр калгаса "Камманіфест". Смерць настала ў выніку чэрапна-мазгавой траўмы, якую памерлы атрымаў, высвятляючы ў сварцы адносіны з нідзе не працуючым мясцовым жыхаром, які пасля ўчынення злачынства знаходзіцца ва ўцёках. А вось жыхар Барысава, які нідзе не працуе, сам з'явіўся 31 жніўня ў 8.00 з пакаяннем у мясцовы гараддзел унутраных спраў. Ён заявіў, што 30 жніўня ў 23.00 у двары свайго дома стрэліў з незарэгістраванай паляўнічай стрэльбы ў бок невядомага, а раніцай знайшоў таго мёртвым на прысядзібным участку. У затрыманага канфіскавана стрэльба.

А ўвогуле, падкрэслівае Васіль Курловіч, мінулы месяц і яго апошнія дні былі дастаткова багатымі на канфіскаваную незаконна захоўваемую зброю. 29 жніўня ў вёсцы Пушкары Віцебскага раёна ў доме затрыманага за крадзеж рабочага вагоннага дэпо супрацоўнікі крымінальнага вышуку знайшлі і канфіскавалі нямецкую вінтоўку часоў Вялікай Айчыннай вайны і 73 патроны. Столькі ж патронаў рознага калібру ў той жа дзень работнікі міліцыі выявілі ў Асіповіцкім раёне ў раней судзімых непрацуючых двух братоў-блізнят і іх земляка з пасёлка Леніна. Троіца да гэтага боезапасу мела пры сабе самаробны малакаліберны пісталет, гранату РГ-5, 3 абрэзы паляўнічых ружжаў. 31 жніўня ў Жодзіне ў кватэры непрацуючага канфіскаваны пісталет "Вальтэр" 1941 года выпуску.

Жнівень адзначаны шэрагам злачынстваў на сексуальнай глебе. З 66 учыненых у мінулым месяцы згвалтаванняў адно з самых дзікіх здарылася напярэдадні новага навучальнага года ў Салігорску. У 18.30 тут, у зоне адпачынку па вул. Набярэжнай, 31 жніўня была збіта і падвергнута здзекам дзяўчынка-пяцікласніца. З чэрапна-мазгавой траўмай яна змешчана ў бальніцу, а злачынец, раней судзімы непрацуючы нягоднік 1966 года нараджэння, затрыманы міліцыяй.

Сярод крымінальных асаблівасцей мінулага жніўня падпалкоўнік Курловіч вылучыў і шэраг грабяжоў, якія ўчынены шляхам махлярства. 29 жніўня супрацоўнікамі сталічнай службы Камітэта па арганізаванай злачынасці і карупцыі абвінавачаны ў аферы дырэктар дзяржаўнай гандлёвай кампаніі "Агра". Атрымаўшы па дагавору ад адной з растоўскіх фірм 1600 тон збожжа для перапрацоўкі яго ў спірт-сырэц, ён не стаў вяртаць прадукцыю заказчыку. Прадпрымальны дзялок вырабіў падробную пячатку і штамп кампаньёна, які заключыў з ім дагавор, і рэалізаваў па падробных дакументах 215 тон спірту на 11,4 мільярда рублёў, якія ўкраў. І ў той жа дзень у 12.40 у Мінску затрыманы намеснік генеральнага дырэктара цэнтра алімпійскай падрыхтоўкі інвалідаў па зроку і прыватны прадпрымальнік, якія незаконна, без ліцэнзіі, рэалізавалі 17 тысяч бутэлек імпартнага газіраванага віна і збіраліся прадаць яшчэ 22 тысячы такіх жа бутэлек. Усяго сума рэалізацыі павінна была скласці 1,75 мільярда рублёў. Але камерцыйны трук ажыццявіць ім да канца не ўдалося.

Сяргей ЦІВАНАЎ, БелТА.

Из первых уст

Не может страна, находящаяся в центре Европы, жить по законам феодальной экономики и стремиться в прошлое

(Окончание. Начало на 1-й стр.)

— Какие основные задачи в экономике Беларуси должны быть решены на нынешнем этапе для достижения стратегической цели?

— Экономисты (известные ученые и практики) Белорусского фонда правового сотрудничества под руководством профессора, доктора экономических наук И.В.Новиковой предлагают для достижения этой цели решение целого комплекса задач. Среди них прежде всего:

— осуществление активной структурной перестройки национальной экономики в направлении ее интеграции не только на Восток, но и на Запад;

— формирование цивилизованной, приближенной к европейским стандартам денежно-кредитной и финансовой системы, эффективных коммуникаций, транспортных сетей и т.п. Реализация данной группы мероприятий позволит заложить основы для перенесения центра тяжести в экономическом развитии в сферу услуг и превращения Беларуси в финансово-экономический, транспортно-информационный, торгово-посреднический центр, связывающий экономику Европы и Азии. Для этого следует привлечь внешние источники финансирования;

— активное проведение приватизации и формирование условий, необходимых для равноправного функционирования всех форм собственности, что позволит создать конкурентную рыночную среду;

— претворение в жизнь социальной политики, ориентированной на обеспечение достойного уровня жизни всех членов общества (бесплатное среднее образование, существование альтернативных форм негосударственного образования, создание наряду с бесплатным медицинским обслуживанием системы страховой медицины и т.п.);

— формирование нормативно-правовой базы и механизмов ее реализации для нормального функционирования экономики рыночного типа.

Решение этих и других задач потребует от государства изменений в расстановке акцентов в проводимой им экономической политике. Прежде всего это должно, на наш взгляд, коснуться государственного бюджета и его структуры, кредитно-денежного регулирования, налогообложения, т.е. инструментария экономической политики.

— Кстати, о сокращении налогового бремени в последнее время говорят много и на всех уровнях, а тем не менее "воз и ныне там".

— Нам необходимо не на словах, а на деле проводить линию на отказ от роста налогов, не дающего возможности подняться отечественному бизнесу, толкая его к сокрытию доходов, уходу в "теневую" экономику или за рубеж. А следствие всего этого — отсутствие новых рабочих мест, безработица, сокращение национального богатства и в конечном итоге попытки реанимации старой экономической системы. К сожалению, сегодня мы это и наблюдаем.

Сможем ли мы жить хорошо в таких условиях? Конечно, нет. Более того, все это может привести к полному развалу экономической системы и непредсказуемым социально-политическим последствиям.

Сокращение налогового бремени следует понимать не как простое снижение налоговых ставок, а как создание такой системы налогообложения, которая стимулирует экономический рост, где совокупная налоговая ставка не должна превышать 25% прибыли.

Необходимо снять все налоги с прибыли, идущей на инвестирование производства. По нашему мнению, реакцией на это будет массовое открытие новых производств и конкуренция на рынке товаров и услуг. Это позволит оживить умирающее сегодня производство, создать новые рабочие места, обеспечить экономический рост.

Следующим шагом должна стать государственная поддержка становления финансовых рынков и их институтов. Они, образно говоря, являются кровеносной системой живого организма экономики. Необходимо покончить с разбазариванием банковских кредитов, воровством и коррупцией, существующими и процветающими сегодня.

— Как лично Вы, Валерий Гурьевич, относитесь к реформированию сельского хозяйства и частной собственности на землю?

— На сегодняшний день важнейшей задачей аграрной реформы является создание многоукладного аграрного сектора, способного не только обеспечить свои потребности в дешевом продовольствии и сельскохозяйственном сырье, но и реализовать свои преимущества в производстве отдельных видов сельскохозяйственной продукции (например, в производстве мяса, молока, картофеля, льна).

Создание многоукладного сектора возможно только на основе использования института бессрочной аренды земли с правом наследования при условии целевого эффективного ее использования.

— И последний вопрос. Валерий Гурьевич, если предложенные концептуальные основы экономической программы будут завтра реализованы, что это будет означать на практике?

— Если наши предложения станут реальной несущей конструкцией программных действий на практике, это позволит:

— обеспечить постепенную интеграцию Беларуси в мировую экономику и превращение ее в центр, связывающий Европу и Азию;

— создать благоприятный инвестиционный климат для отечественных предприятий, обеспечив экономическую стабилизацию и основы экономического роста;

— сохранить старые и создать новые рабочие места, предотвратить массовую безработицу;

— обеспечить совокупную налоговую ставку предприятий всех форм собственности не более 25% прибыли;

— сделать конкурентоспособным сельское хозяйство;

— приоритетно направить средства государственного бюджета в системы образования и здравоохранения;

— разработать и реализовать программу поддержки перспективных направлений академической науки, создать благоприятные возможности для развития прикладных научных исследований;

— обеспечить адресную социальную защиту наиболее уязвимых слоев населения — детей, пенсионеров, инвалидов (государственные закупки продуктов для указанных категорий лиц, система льготных магазинов, муниципальное жилье и др.).

Все это позволит избавить белорусский народ от нынешней нищеты и создать ему необходимые условия для достижения европейского стандарта жизни.

Народная Воля
10 ВЕРАСНЯ 1997 г.

Дайджест

Очень жаль, что суд не успел состояться

Юристы погибшей в автокатастрофе принцессы Уэльской Дианы добивались, чтобы суд запретил британскому фотографу-папарацци Мартину Стеннингу приближаться к ней ближе, чем на 300 ярдов, сообщает "Ассошиэйтед Пресс". Судебное заседание было назначено на понедельник, 1 сентября. Дело против Мартина Стеннинга было частью кампании против вмешательства масс-медиа в личную жизнь принцессы. На слушаниях в суде Диана заявляла, что фотограф сделал ее пленницей в собственном доме. Она обвинила его в том, что в течение шести месяцев Стеннинг преследовал на мотоцикле ее и сыновей и делал фотографии, которые затем продавал различным изданиям. В иске принцессы подчеркивалось: "Стеннинг всегда ехал в опасной близости от машины, не обращая внимания на скорость и красный свет на перекрестках". Напомним, что Диана, ее приятель Доди Файед и их шофер погибли в Париже в ночь на 31 августа. По мнению полиции, автокатастрофа произошла из-за папарацци, которые преследовали автомобиль принцессы на мотоциклах.

У Польши, Германии и Дании будут объединенные вооруженные силы?

Министры обороны Польши, Германии и Дании объявили о планах создания объединенных вооруженных сил, в которые войдут подразделения из трех стран, сообщает "Ассошиэйтед Пресс". Формирования начнут функционировать после официального вступления Польши в НАТО, то есть в апреле 1999 года. В их состав войдут три дивизии численностью до 10 тысяч человек каждая. Штаб объединенных вооруженных сил разместится в польском городе Щецине, расположенном на побережье Балтийского моря на германской границе. Одной из основных задач нового формирования будут действия по преодолению последствий стихийных бедствий, особенно наводнений.

Все телескопы — на Луну!

В будущем все телескопы должны быть перенесены на Луну. По информации агентства "А-Пэ-А", такое предложение было выдвинуто на прошедшем в японском городе Киото съезде Всемирного астрономического союза. Агентство сообщает, что, по мнению ученых, поверхность Луны наилучшим образом подходит для наблюдений с нее за небесными светилами и для приема разного рода информации из космоса. Агентство также отмечает, что, по словам астрономов, работать на Земле стало практически невозможно из-за большого количества помех, вызванных индустриальной деятельностью человечества. По данным агентства, финансирование проекта должны взять на себя космические агентства Европы и Японии.

Женщины тренируют память на кухне

Память мужчины гораздо слабее памяти женщины, сообщает агентство "А-Пэ-А". К такому выводу пришли специалисты Кембриджского университета. Агентство сообщает, что в ходе исследований, которые длились более десяти лет, мужчинам и женщинам в возрасте от 18 до 80 лет предлагали запомнить определенный текст. Спустя некоторое время воспроизвести прочитанное могли в основном только женщины. Агентство также отмечает, что из проведенных тестов ученые сделали вывод, что мозг мужчины, несмотря на то, что он больше по размеру и химически активнее, после двадцати лет начинает деградировать. Мозг же женщин, по словам ученых, продолжает работать одинаково активно на протяжении всей жизни. Объяснение подобному явлению ученые видят в том, что в реальной жизни женщины должны хранить в голове большое количество бытовой информации, что и позволяет им все время тренировать мозги и находиться в хорошей форме.

Арестован самый крупный вор наличных денег

В США арестован человек, подозреваемый в крупнейшей в американской истории краже наличных денег, пишет "Таймс". Это — 33-летний водитель инкассаторской фирмы "Лумис Фарго" Филипп Джонсон. Пять месяцев назад он находился за рулем автомобиля, перевозившего 22 миллиона долларов и скрылся вместе с деньгами. Джонсон хорошо подготовился к преступлению. Предварительно он выкрал свои документы из отдела кадров компании, а дома оставил проспекты и брошюры о Бразилии. Полиция, однако, была уверена, что Джонсон оставался в Америке. Он был задержан в автобусе, когда пересекал границу Мексики и штата Техас. "Таймс" отмечает, что, несмотря на объявленную награду в 500 тысяч долларов, полиция нашла грабителя самостоятельно.

Пять миллионов немцев окажутся зимой без работы

Газета "Экспресс" публикует материал, посвященный социально-экономическим реформам в Германии. Газета сообщает, что, несмотря на все старания немецкого правительства, ему никак не удается достигнуть хотя бы небольшой стабилизации в стране. По информации газеты, в предстоящую зиму уровень безработицы в Германии должен достигнуть небывалого для страны уровня в пять миллионов человек. Предлагаемые правительством меры, направленные на стабилизацию положения, скорее всего, не приведут ни к каким положительным результатам, утверждает автор. По имеющейся у него информации, правительство намерено значительно расширить число рабочих мест за счет сокращения ровно в два раза рабочего дня людей пенсионного возраста и, соответственно, на столько же уменьшив их заработную плату. Оставшуюся половину рабочего дня предполагается отдать для заработков безработным. По мнению газеты, подобное решение не только не решит проблему безработицы, но и может вызвать серьезные социальные волнения пенсионеров.

Парламентарии приняли законопроект полицейских в штыки

Газета "Гамбургер Могенпост" напечатала материал, посвященный развернувшейся в немецких средствах массовой информации дискуссии по поводу новой инициативы германских правоохранительных органов. Газета сообщает, что полиция представила в парламент страны законопроект, согласно которому правоохранительные органы в борьбе с организованной преступностью должны получить право без разрешения суда производить подслушивание и видеозапись подозреваемых лиц. Газета также сообщает, что, несмотря на твердую позицию полицейских, которые заявляют, что эти меры им крайне необходимы, парламентарии сразу же приняли законопроект в штыки. По мнению депутатов Бундестага, такой закон грубейшим образом нарушит права немцев на неприкосновенность их частной жизни, и среди пострадавших от самовольного прослушивания и съемки окажется гораздо больше простых граждан, чем преступников.

Подготовила Светлана РОСТОВА.

Стоп-кадр

Карловы Вары. Панорама города, открывающаяся с горы Петра.

Латвия

Гунтар Крастс считает, что прием Эстонии в ЕС может стать угрозой дальнейшему сотрудничеству стран Балтии

Премьер Гунтар Крастс считает, что прием в члены Европейского Союза Эстонии — единственной из стран Балтии — "может стать угрозой дальнейшему развитию сотрудничества трех государств региона".

В интервью влиятельной германской деловой газете "Handelsblatt" премьер подчеркнул, что решение пригласить к переговорам о вступлении в ЕС только Эстонию носит "чисто политический характер".

Г.Крастс полагает, что с принятием Эстонии в ЕС "будет подведена черта" под многими уже начатыми проектами трех Балтийских стран. В частности, он имеет в виду проект создания Балтийской таможенной унии, участие в котором, по данным премьера, Эстония уже приостановила. "То же самое относится и к усилиям, направленным на гармонизацию мер пограничного контроля", — отметил Г.Крастс.

По мнению премьера, возможное предоставление Эстонии средств для финансирования аграрных и структурных реформ "драматическим образом дифференцирует положение балтийцев".

Г.Крастс не исключает, что с принятием Эстонии в члены ЕС политическое давление Москвы на нее уменьшится, однако "в отношении Латвии и Литвы оно будет увеличено".

Премьер заявил, что Латвия до декабрьского заключительного совещания ЕС в Люксембурге сделает все, чтобы убедить союз в своей готовности начать переговоры о вступлении в эту организацию.

Между тем вице-спикер МИД Эстонии Приит Колбре считает "совершенно необоснованными" заявления латвийского премьера об угрозе сотрудничеству стран Балтии в случае приема Эстонии в ЕС.

"Это высказывание совершенно непонятно", — заявил он в эксклюзивном интервью "Интерфаксу" в Таллине. "Оно ничем не обосновано и противоречит положениям, которые наши латышские и литовские коллеги высказывали ранее", — сказал вице-канцлер, отвечающий в МИД Эстонии за вопросы интеграции с европейскими экономическими структурами.

Балтийское сотрудничество необходимо, но его нельзя рассматривать как альтернативу Евросоюзу, убежден П.Колбре. По его словам, ЕС рассматривает все балтийские государства как возможных потенциальных членов этой организации и вопрос стоит только в том, с кем начать переговоры о вступлении первым. "Когда Европейская комиссия отдала предпочтение начать переговоры о вступлении Эстонии, то за основу она взяла ход реформ в нашей стране. Не исключено, что следующей страной может стать Латвия или Литва", — считает вице-канцлер.

Украина

Советник Кучмы уверен в своевременном принятии Госбюджета-98

Советник президента Украины Анатолий Гальчинский "глубоко уверен", что в этом году бюджет-98 будет принят "своевременно".

В интервью журналистам в Киеве он высказал мнение, что для этого "созданы все условия". В прошлом году, по его словам, в процессе разработки и принятия бюджета "были созданы искусственные препятствия".

А.Гальчинский также считает, что бюджет-98 при условии его своевременного утверждения может стать своеобразным "меморандумом" между парламентом и правительством.

На совещании в правительстве в среду была поставлена задача решить пять основных проблем при подготовке бюджета на 1998 год. Среди таких задач А.Гальчинский назвал обеспечение "значительно более высокой реальности" проекта бюджета. "Бюджет-98, несмотря на все сложности, должен быть реальным", — сказал он.

Также, по словам советника, "ставится вопрос" о том, чтобы проект бюджета был представлен в парламент в установленные сроки, то есть до 15 сентября. В свою очередь, парламент должен утвердить его до конца года.

В проекте бюджета предусмотрено сохранение существующих расходов на социальные нужды. "В следующем году правительство даже не поднимет вопрос о снижении социальных затрат", — подчеркнул советник президента. При этом, по его словам, необходимо обеспечить "оптимизацию структуры расходов".

В документе запланированы меры по стимуляции экономического роста — снижение налогового давления, введение элементов ускоренной амортизации, стимулирование малого бизнеса и научно-технического прогресса "бюджетными инструментами".

Молдова

Успех переговоров по Приднестровью зависит от тираспольских лидеров

Очередной раунд переговоров экспертов по определению статуса Приднестровского региона завершился безрезультатно, заявил в интервью "Интерфаксу" руководитель группы кишиневских экспертов, советник президента по особым поручениям Анатолий Цэрану.

По его мнению, "успех переговоров по Приднестровью в настоящее время зависит исключительно от готовности лидеров региона к компромиссам и их желания действительно решать эту проблему".

При этом А.Цэрану отметил, что молдавская сторона неоднократно демонстрировала на деле готовность к конструктивной работе и компромиссам, в том числе и при подписании Меморандума. "Но компромиссы не могут носить только односторонний характер. Мы не можем идти на уступки в ущерб территориальной целостности Республики Молдова", — подчеркнул советник президента.

По его убеждению, успех переговоров зависит от желания сторон, а не от руководителей групп экспертов, как утверждает лидер Приднестровья Игорь Смирнов.

"Интерфакс".

Стоя в гамаке

Где угодно и когда угодно — так можно кратко сформулировать результаты исследования сексуальных привычек британцев. Из проведенного журналом "Правильное ведение домашнего хозяйства" опроса общественного мнения выяснилось: хотя постель и в наши дни остается основным местом действия любовных утех, однако все больше пар предпочитают разнообразие в этом вопросе.

78 процентов опрошенных нередко воспламеняются перед телевизором, 60 процентов считают подходящей ванную комнату, а 58 отдают предпочтение ласковым объятиям природы. Несмотря на это, лишь немногим более половины британцев считают секс неотъемлемой частью благополучного брака. Большинство же единодушны, что без любви и понимания физическая близость стоит немногого и ей можно предаваться где угодно и когда угодно.

Беларускі народны соннік

Хата, гаспадарка, прылады працы

(Працяг. Пачатак у №№ 111, 114, 119, 126, 148, 153.)

Азярод запоўнены — багацтва, пусты — беднасць.
Васілеўскі, с.9.

Акно расчыненае бачыць — падарунак будзе; прыбытак.
Романов. Опыт, с. 67.

Акно з пабітымі шыбамі — страты, беднасць; **з чыстымі і цэлымі** — шчасце, жыццё.
Васілеўскі, с. 12.

Анучы чыстыя сушыць — прыемнае падарожжа, **брудныя** — прыкрасці ў дарозе.
Васілеўскі, с. 10.

Астрог бачыць — сум і журба будзе.
Романов. Опыт, с. 67.

Астрог бачыць — няволя чакае. У вастрог пападзеш.
Ляцкий. Материалы, с.147.

Барану бачыць — гаворкі злыя, каюць, будуць.
Романов. Опыт, с. 66.

Барану правіць — добра; **з бараны вывальваюцца зубы** — страты ў гаспадарцы.
Васілеўскі, с. 11.

Бізун бачыць — пагроза, будзь асцярожны.
Васілеўскі, с. 11.

Брама, праз яе выходзіць — падарожжа.
Васілеўскі, с. 11.

Будынак новы аглядаць — перамены; **будаваць** — будзе нябожчык. Гл. дом.
Васілеўскі, с. 25.

Бутэлька пустая — дрэнна, смутак; **бутэлька, поўная гарэлкі** — даход, барышы.
Васілеўскі, с. 11.

Бярвення часаць — добра, пачатак добрага інтарэсу. **Бервяно ўчатырох несці** — хаўтуры.
Васілеўскі, с. 12.

Вагу бачыць — справядлівасць, суд.
Васілеўскі, с. 12.

Венік ламаць — разаб'еш еднасць.
Васілеўскі, с. 22.

Галень (дзяркач) у руцэ трымаць — мала пацехі, **ім падмятаць** — мала дабраты.
Васілеўскі, с. 13.

Верацяно бачыць — сплёткі бываюць, нехта круціць кала цябе.
Романов. Опыт, с. 66.

Верацяно круціць — нячысты кала цябе ходзіць. Вораг падсцерагае.
Ляцкий. Материалы, с. 147.

Верацяно вярцець — навіны, абмова.
Васілеўскі, с. 12.

Вёску абкурываць зёлкамі — эпідэмія, хваробы.
Васілеўскі, с. 16.

Воз бачыць — да смерці роднага.
Романов. Опыт, с. 67.

Воз бачыць — дарога чакаецца.
Ляцкий. Материалы, с. 147.

Вугалле гаручае — багацце; **халоднае** — беднасць.
Васілеўскі, с. 13.

Вулей без пчол — страта, смутак; **з пчоламі** — даход, радасць.
Васілеўскі, с. 13.

Калі ўва сне пачуеш выстрал — будзе якаясь чутка.
Pietkiewicz, s. 83.

Выстралы чуць — неспадзяваная вестка, навіны.
Васілеўскі, с. 13.

Вядро пустое — смутак, **поўнае** — радасць, дастатак.
Васілеўскі, с. 13.

Вязьмом вязаць сноп — даходны інтарэс.
Васілеўскі, с. 13.

Вяроўкі віць — падарожжа.
Васілеўскі, с. 13.

Вяслом грабсці — падарожжа.
Васілеўскі, с. 13.

Вятрак бачыць — дрэнна, кажуць старыя бабы. Таксама: языкамі мелюць пра цябе. Гл. малоць.
Романов. Опыт, с. 66.

Галлё збіраць і ў мейсца лучыць — будзеш мець важнае здарэнне.
Васілеўскі, с. 13.

Гаршкі бачыць — пусты занятак.

Гладыш — навіны пустыя.
Романов. Опыт, с. 66, 67.

Гаспадарку аглядаць — прыгатоўся к страце.
Васілеўскі, с. 9.

Гной возіш па полю — смерць; разлучыцца чалавек з жонкаю.
Moszynski, s. 150.

Гной вазіць, бачыць, як другія возяць — будзеш на хаўтурах ці пачуеш аб хаўтурах.
Васілеўскі, с. 12, 14.

Грады бачыць у сне ці капаць іх — значыць, што чалавек, які сасніў іх, ці хтосьці з яго сваякоў памруць.
Романов, 8, с. 306.

Рабіць грады ў агародзе — на смерць, кажуць: хто закідае — памрэ. Грады, бач — могілкі.
Романов. Опыт, с. 61.

Рабіць грады — к смерці, магілу будуць капаць; **сані, воз** — дарога чакае; **лавы** — госці будуць; **стол** — нябожчык будзе ляжаць; **плот** — дзяліцца будзеш.
Ляцкий. Материалы, с. 143.

Як убачыш у сне, як на агародзе суседка дзелаіць лапатай барозны, перакопваець зямлю — значыць, яна захварэець і памрэць. **Раллю сніць** — якоесь няшчасце ў гаспадарцы (Шумілінскі р-н). Зап. *У.А.Васілевіч.*
АІМЭФ, ф. 8, воп. 89, спр. 243, сш. 1, № 49.

Граніцу калком абазначаць — зямельная справа (купля ці прадажа).
Васілеўскі, с. 21.

Бачыць ці лічыць фальшывыя грошы — хвароба.
Werenko, s. 104.

Грошы атрымліваць — не атрымліваць.
Шейн, III, с. 340.

Грошы губляць ува сне — асцерагайся стратаў.
Васілеўскі, с. 15.

Грошы абяцаць каму — непатрэбна страцішся.
Васілеўскі, с. 28.

Грошы хаваць — бач, каб цябе не абакралі.
Васілеўскі, с. 31.

Грошы шкляныя мець — будзеш ашуканы.
Васілеўскі, с. 35.

Манета залатая — павага, слава, багацце; **сярэбраная** — задавальненне з перамен ці з падарожжа; **медзяная** — удача ў каханні.
Васілеўскі, с. 23.

Медзь і медныя грошы — плакаць будзеш. Таксама: не дужа добра. Таксама: гора.
Романов. Опыт, с. 57.

Медзь — балесць, няшчасце.
Ляцкий. Материалы, с. 140.

Бачыць медныя грошы, а таксама і залатыя, паказвае на зусім адваротнае. Пры гэтым: **прымаць іх, лічыць і хаваць** — значыць прыцягнуць да сябе непрыемнасць з-за ўласнай памылкі, асабістых паводзін; але **аддаваць тыя ж грошы** — атрымаць непрыемнасць збоку, без асабістага ўдзелу. **Кідаць грашамі ці рэчамі ў каго-небудзь** — сваёю непрыемнасцю стварань чужую.
Никифоровский. Материалы, с. 134.

Калі сняцца медныя грошы, то будзеш мець пячаль.
Pietkiewicz, s. 83.

Грошы аблічаць — выдатак.
Васілеўскі, с. 14.

Серабро і сярэбраныя грошы — плакаць. Таксама: падман, задавальненне.
Романов. Опыт, с. 57.

Бачыць серабро — радавацца. Чым буйней сярэбраныя грошы і рэчы, тым большая чакае радасць таму, хто бачыць сон. Ва ўсякім выпадку радасць гэтая куды слабейшая, чым радасць ад чыстай вады, і да таго ж — непрацяглая і аднабаковая.
Никифоровский. Материалы, с. 134.

Серабро — лаянка, сварка; тое ж: прыбытак, радасць.
Ляцкий. Материалы, с. 141.

Горад бачыць — на хваробу. Таксама: у Кіеў пойдзеш Богу маліцца.
Романов. Опыт, с. 66.

Далатом рабіць — лепшае жыццё.
Васілеўскі, с. 15.

Дзверы палаючыя бачыць жанатаму — жонка памрэ. **Адчыняць дзверы і не адчыніць** — невыканнане жадання.
Романов. Опыт, с. 67.

Дзверы зачыненыя — няўдача, **адчыненыя** — даб'ешся лепшага.
Васілеўскі, с. 15.

Дом новы ўбачыш, дак во — можа, захварэеш, а то шчэ й умрэш. Таксама: на смерць. **Дом будаваць** — будзеш мярцвец, пастроіш дамавіну, труну.
Романов. Опыт, с. 67.

Дом новы будуюць — добра, на жыццё; **стары дом купляць** — блага, канец жыцця (Смаргонскі р-н).
АІМЭФ, ф. 8, воп. 90, спр. 248.

Бачыць сябе і старонняга ў новым, часам не адбудаваным доме — смерць асабістая ці смерць таго, хто сасніўся. Звычайна такія сны бываюць ці ў смяротна хворых, ці блізкіх да іх асоб, асабліва калі нехта зайшоў у новы дом, застаўся там ці заблукаў і не знаходзіць выхаду.
Никифоровский. Материалы, с. 137—138.

Дрот калючы — асцерагайся злога чалавека.
Васілеўскі, с. 16.

Бачыць дровы — перажываць сямейныя непрыемнасці і сутыкненні. **Дровы ў кастры** — сутыкненне членаў усёй сям'і; **на возе, у ахапку** — сутыкненне асобных членаў сям'і між сабою; **раскіданыя дровы ці асобныя паленцы** — адзінкавая непрыемнасць. Асабістыя адносіны да дроў мяняе гэты непрыемны сон: хто накладваў касцёр, перавозіў і пераносіў дровы, раскідаў ці збіраў іх, той, у параўнанні з іншымі, пераняе і большую долю сямейных непрыемнасцей ад сутыкнення.

Што сказана пра дровы, тое цалкам адносіцца да сена і часткова саломы. Тут толькі сямейныя непрыемнасці часам прыходзяць звонку, калі даводзілася бачыць чужое сена ці салому, каму яны належалі.
Никифоровский. Материалы, с. 138.

Жар заграбаць — пабагацееш.
Васілеўскі, с. 17.

Жніво пачынаць — зачнеш мець даход; **канчаць** — пабядneеш крыху.
Васілеўскі, с. 18.

Жорны абмятаць — недастатак.
Васілеўскі, с. 18.

Замок бачыць — значыць, калі памаўчыш, дак не будзеш каяцца.
Романов. Опыт, с. 67.

Замок разглядаць — забяспечся перад зладзеямі.
Васілеўскі, с. 19.

Іголкі бачыць — небяспека.
Романов. Опыт, с. 67.

Іголку шукаць — страціш непатрэбны час; **іголкай шыць** — паправа жыцця; **іголкай укалоцца** — непрыемнасць.
Васілеўскі, с. 20.

Калёсы, поўныя збожжа — багацтва; **калёсы пустыя** — недастатак. **Калёсамі ехаць** — добра, сон выпаўніцца ўлетку.
Васілеўскі, с. 20 і 21.

Каламашку ладзіць (рыхтаваць) — для кавалераў знаёмасць, сваты; **для пажылых і жанатых** — падарожжа.
Васілеўскі, с. 21.

Карчму бачыць — пекла ўбачыўшы, Богу маліся.
Романов. Опыт, с. 67.

Карчма — п'янка чакае, бяседа. Тое ж: бяда.
Ляцкий. Материалы, с. 147.

Карчма — адпачынак.
Васілеўскі, с. 21.

Карусель, на ей праехацца — ашукаеш сам сябе.
Васілеўскі, с. 21.

Кірмаш — быць у кампаніі.
Васілеўскі, с. 21.

Кірмаш паказвае, што будзе шмат клопату.
Серж., с. 40.

Кладка зламалася пад нагамі — вельмі вялікае няшчасце.
Серж., с. 40.

Клешчы кавальскія бачыць — поман у рабоце.
Романов. Опыт, с. 67.

Клешчы кавальскія — дамавіну рабіць будуць.
Ляцкий. Материалы, с. 147.

Абчапіцца клумкамі — будзеш мець шмат лішняга клопату.
Васілеўскі, с. 9.

Ключ знайсці — тайну адкрыеш. Таксама: злодзея знойдзеш.
Романов. Опыт, с. 67.

Ключ трымаць у руках — будзеш усім кіраваць і аба ўсім ведаць; **безработным** — служба.
Васілеўскі, с. 21.

Кросны новыя — перамена жыцця, для паненак замужжа. **Кросны старыя, не паламаныя** — добра: у жыцці тваім настане лад і парадак.
Васілеўскі, с. 22.

Кудзелю мяць у руках — карыснае, добрае знаёмства з чалавекам мяккага характару.
Васілеўскі, с. 22.

Куфар пусты — гэта труна.
Романов. Опыт, с. 67.

Лазню бачыць — дрэнна: гаворкі, страм якійся. **Мыцца ў лазні** — языкамі цябе людзі мыюць: гаворкі. Таксама: хваліцца будзеш. **Мыцца гарачай вадой** — непрыемнасць.
Романов. Опыт, с. 66.

Лазню бачыць — плёткі.
Ляцкий. Материалы, с. 147.

Лазня, мыцца ў ёй — абновіцца жыццё.
Васілеўскі, с. 22.

(Працяг будзе.)

Что значит рожать в Америке?

В приемном покое меня встретили... инвалидной коляской. "Садитесь", — пригласила молоденькая медсестра. "Ну что вы, я и сама дойду!" — попыталась вырваться я. "Не положено, — невозмутимо возразила она. — А вдруг вы поскользнетесь на арбузной косточке и упадете? Ведь больнице тогда придется за это отвечать". Бог мой, какая арбузная косточка! Здесь даже тишина казалась стерильной.

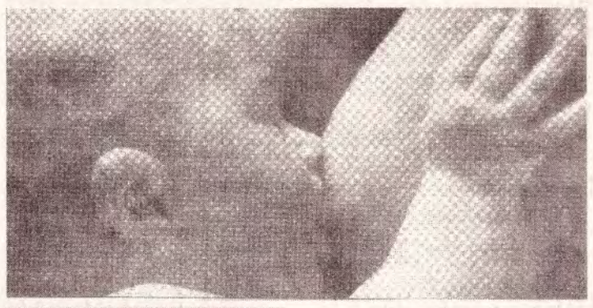

Процедура поступления в госпиталь состояла большей частью из вопросов финансовых. Если бы я шла без медицинской страховки, 3 тысячи долларов под залог — и пожалуйте в отделение. После — несколько "приятных" мелочей. Отбояриться, например, от киносъемки. Дама, предлагавшая сей ненавязчивый сервис, никак не хотела понять, что выползание нашего ребенка из чрева мы ни на кино-, ни на фотопленку снимать не хотим. "Как так не желаете? — недоумевала она. — Сами, что ли, будете снимать?"

Впрочем, это были действительно мелочи. Куда серьезнее оказалась раздача доверенностей и расписок. Кто будет принимать за меня решения, если я окажусь без сознания? А как насчет предсмертного завещания? Составлено ли оно, и не собираюсь ли я внести в него последние изменения? Как особе излишне впечатлительной мне показалось, что именно в этот момент все подписанные мною доверенности начали вступать в законную силу.

...Медсестра вкатила мою коляску в палату и сказала: "Ну вот, располагайтесь". Комнатенка больше напоминала гостиницу — мягкие ковры, кресла, кровать. От больницы — лишь аппаратура: мониторы, капельницы, всевозможные датчики.

Больничные правила велят, чтобы во время родов рядом с женщиной неотступно кто-то находился. Если не муж, то кто-нибудь из родственников, а нет родственников — так подруга, сосед. В случае, если и таковых не имеется, надо заранее объявить об этом в госпитале, и там подыщут тебе добровольца.

Врач появлялся регулярно, справляясь о моем настроении и расшифровывая информацию, выползающую из компьютерных датчиков. Судя по всему, я "ехала" не по расписанию, и, всякий раз глядя на часы, он сообщал мне, покачивая головой: "Не успеваем, дорогая моя. Надо поторопиться". На роды здесь отводится 12 часов: слишком дорого "отдыхать" в больнице, и ни одна страховая компания не станет оплачивать вам удовольствие гулять по коридорам.

Кто платит, тот, как известно, заказывает музыку. Поступая в госпиталь, я не заплатила ни цента: все больничные счета ушли в мою страховую компанию. Поэтому именно они, из страховки, диктовали мне, как и когда рожать. Ситуация идиотская: ведь деньги эти мне никто не дарил! Ежемесячно вкладывая в страховку немалые средства — около 10 процентов всех своих доходов, моя семья с лихвой обеспечила себе еще десяток (свят, свят!) таких родов. Но этот разговор, как говорится, в пользу бедных. Не нравится — ищи другую компанию. Что, впрочем, совершенно бесполезное занятие, так как правила везде одинаковы.

Если же речь идет о наличных — плати сам и лежи себе в больнице, пока не надоест. День пребывания там в зависимости от палаты обходится от тысячи долларов и выше. Сами роды — 3 тысячи, а нехитрая операция кесарева сечения — 6—7 тысяч. Так что людей, попадающих в госпиталь не по страховке, обслужат на любой вкус по прейскуранту. Но я была не из их числа.

Мои двенадцать дородовых часов, сильно скрашенные анестезией, пролетели почти незаметно. Старикан появился последний раз и велел готовиться к операционной. Я не врач, но рожать мне однажды уже приходилось. И по всему было ясно: еще не пора. Но группа санитаров, вызванная тут же для моей транспортировки, сомнений не оставляла: время истекло...

Описывать саму операцию неинтересно. Лишняя доза анестезии — и руки акушера-хирурга, исполосовав меня вдоль и поперек, "достали" ребенка в лучшем виде. "Теперь отдыхай", — наконец разрешил доктор, пообещав, как обычно, зайти попозже.

И тут я остро ощутила желание, характерное для каждой женщины на родильном одре в России или в Америке: скорее бы домой. Но американцы (вернее, все те же страховые компании) учитывают это желание как-то уж очень усердно. Сообщая женщине, что на послеродовой период в госпитале у нее отведено 24 часа, они объясняют это тем, что якобы не хотят надолго отрывать тебя от привычной домашней обстановки.

Через 24 часа я тоже ощутила домашний "уют" — как только отошла анестезия (в госпитале ее все время "подкачивали"). Но у госпиталя об этом голова уже не болела. По правилам, обратиться к своему врачу для послеродовой консультации я должна была только через 8 недель. Но уже через несколько дней дома, с тоской вспоминая так удивившую меня поначалу инвалидную коляску (иным способом я передвигаться не могла), я рискнула все-таки позвонить доктору. В ответ мне любезно посоветовали пару обезболивающих таблеток.

Выкарабкиваться пришлось самой и несколько месяцев. Когда-то, впервые столкнувшись с "родилкой" московской, я поклялась себе, что никогда, ни за какие деньги больше не попаду в ее объятия. И я знаю, что многие наши мамаши мечтали бы оказаться в роддоме за океаном. Что ж, родить ребенка в Америке — дело в принципе житейское. И разубеждать их в том, что на самом деле это не так уж и здорово, не стану.

Боюсь, что разговора не получится.

Татьяна СЕРГЕЕВА.
Фото из журнала "ШТЕРН".
("КП")

И до лесоповала дойдут

В попытках сэкономить лишний доллар федеральное правительство Канады добралось до тюрем. Дело в том, что ежегодный расход в более чем один миллиард долларов на содержание заключенных (а их в стране более 14 тысяч) стал слишком обременителен для казны. И потому теперь решено заставить зэков платить за свой "стол и кров" самостоятельно, иначе говоря, заключенные будут целиком отрабатывать свой пансион.

Но вот беда: в Канаде в исправительных учреждениях никогда не трудились. Ну, в худшем случае — занимались уборкой самой тюрьмы. А теперь заключенные будут мастерить мебель для федеральных учреждений, ухаживать за огородами, выращивать саженцы для засадки лесов, убирать от мусора автострады, получая за это от пяти до семи долларов в день наличными.

Все остальные заработанные средства пойдут на питание, содержание и медицинское обслуживание временно изолированных от общественной жизни. Зэки-умельцы по собственному усмотрению могут вместо работы заниматься разными поделками, а тюремное начальство обязано оказывать содействие в реализации этих изделий. Разумеется, вне пределов тюрьмы смогут работать лишь те, кто не проявлял наклонностей к побегу и не совершал в "прежней жизни" тяжких преступлений.

Опрос, проведенный среди заключенных, показал, на что они хотят потратить первые заработанные деньги: часть купит себе телевизор или радиоаппаратуру, будет оплачивать кабельное ТВ, а часть вложит скромный капитал в акции. Впрочем, не исключено, что и в этих тратах придется заключенным все-таки немного поужаться: правительство раздумывает, не брать ли с них плату за сам факт пребывания в тюрьме.

Идеологический галстук

В начале 20-х в нашей стране был задан тон по отношению к моде: галстук — отрыжка прошлого, бантикам-шарфикам — бой. Униформа для всех — полувоенная одежда (белый верх, черный низ), сапоги. Кольца, серьги — прочь, бусы — мещанство. Лучшее украшение для женщины — красная косынка. Комсомольцев исключали из рядов ВЛКСМ за ношение галстуков, пока не нашелся один находчивый и не показал на портрет Ленина в галстуке в горошек. Номенклатура в итоге надела галстуки, но Сталин не носил их никогда.

Глядя в кино на очаровательных Орлову и Серову в крепдешинах, девушки 30-х изобретали что-то из ситца, перешивали из маминого и чистили белые тапочки зубным порошком. После войны жены офицеров надевали на выход немецкие комбинации — не потому, что они были такие дуры, а потому, что в их головах не укладывалось, что такую красоту носят под платьем.

В 50-е нашлась работа всем дружинникам: ловили стиляг, разрезали на них узкие брюки — ведь все партийцы носили широкие. Но прошла мода на широкое, функционеры оказались в струе, и кампанию пришлось отменить.

В 60-е в школы не пускали девушек в нейлоновых чулках: полагалось носить нитяные, цвета детской неожиданности. В 70-е за бороду можно было схлопотать выговор. Да что там говорить: еще Горбачев ходил в ратиновом пальто и в шляпе а-ля политбюро.

А между тем знаменитая Коко Шанель еще в 20-е ввела моду на русские кафтаны и рубашки и заработала миллионы. Эмигрантка Ирина Голицына одевала Элизабет Тейлор, Грету Гарбо, Жаклин Кеннеди, Софи Лорен, Дайану Росс. Длинные распущенные волосы все женщины мира стали носить после фильма "Колдунья" по рассказу Куприна, где главную роль играла Марина Влади, русская по происхождению. Появившиеся в начале 60-х сапожки, за которыми модницы Парижа стояли в очередях, были копией русских и так и назывались — русскими.

Дубленки "слизаны" с наших тулупов, а стеганые куртки, которые еще недавно выпускали даже в Китае, — с родных ватников. Наши ушанки носят в Европе и в Америке. А "трехдневную щетину" ввел в моду Серж Гэнсбур, французский шансонье и поэт, — Сергей Гинзбург, родившийся в Одессе.

Жерар Филип в конце 50-х привез из Москвы белье, в котором ходили почти все советские женщины: панталоны до колен с начесом цвета морды алкоголика и бюстгальтеры на пуговицах, демонстрирующие полное незнание анатомии женщины, — и устроили выставку под названием "Такое дамское белье — и такая рождаемость!". За что советские газеты дружно обозвали его антисоветчиком, а фильмы с его участием запретили к показу.

Если б я был султан

В популярном фильме "Кавказская пленница" Юрий Никулин выразил в песне сокровенное желание: "Если б я был султан, то имел трех жен". А вот султан Брунея Балкиях, самый богатый человек на свете, официально двух жен имеет. Но окружен он отнюдь не двойной красотой. При том, что его законные супруги Залаха и Марьям живут в собственных дворцах, в резиденции самого султана, состоящей из 1.778 комнат, сорок юных красоток ожидают, когда правитель нефтяного государства вызовет их к себе. Каждые два месяца дамы меняются.

Вербовку "большой семьи" осуществляют сотрудники "Клаб Поло" в Лос-Анджелесе, принадлежащего султану. Знающие вкус своего господина вербовщики, обнаружив подходящую молодую женщину, делают ей однозначное предложение.

За двухмесячное пребывание "в гостях" дама получает вознаграждение в размере 75 тысяч долларов. В ее обязанности входит ежевечернее участие в ужине, устроенном в одном из роскошных залов дворца. Во время трапезы султан с помощью видеокамеры наблюдает за всеми сорока присутствующими. Остановив выбор на ком-то из них, он через посредника сообщает об этом красотке.

Если день рождения дамы приходится на служебные месяцы, то в качестве подарка она дополнительно получает двадцать тысяч долларов, а всех отработавших "вахту" в пустыне султан награждает настоящими часами "Ролекс".

ЭКСТРА-ПРЕСС.

Народная Воля
10 ВЕРАСНЯ 1997 г.

Скажы, Марыя...

Калі вы хочаце вывучаць нямецкую мову

1 верасня я пайшла ў 11 клас і ўжо сёння думаю аб паступленні ў вышэйшую навучальную ўстанову. Калі ласка, паведамі, Марыя, якія факультэты, звязаныя з нямецкай мовай, ёсць у былым інстытуце замежных моў і якія трэба здаваць экзамены пры паступленні ў гэтую ВНУ?

Наташа,
г.Маладзечна.

У Беларускім лінгвістычным універсітэце такіх факультэтаў два: перакладчыцкі і факультэт нямецкай мовы, пасля заканчэння якога студэнты набываюць спецыяльнасць настаўніка сярэдняй школы. Есць яшчэ адзін — факультэт усходнееўрапейскіх моў, але навучанне на ім платнае.

Не ведаю, якіх уступных экзаменаў чакаць у наступным годзе, сёлета абітурыенты здавалі наступныя: вусны экзамен па замежнай мове; пісьмовы экзамен на замежнай мове (лексікаграматычны тэст), пісьмовы тэст на аўдіраванне на замежнай мове (абітурыентам прапаноўвалася паслухаць тэкст, а пасля яго перакласці) і, нарэшце, дыктант на беларускай або рускай мове па жаданню.

Праца за мяжой, але бясплатная

Чула, што ў Мінску існуе маладзёжная арганізацыя — Ліга працы, якая займаецца ўладкаваннем моладзі на працу за мяжой у летні перыяд. Паведамі, Марыя, калі ласка, чым канкрэтна яна займаецца, а таксама адрас лігі.

Віктар Ланько,
г.Мінск.

Сапраўды, ёсць у беларускай сталіцы грамадская маладзёжная арганізацыя — Ліга добраахвотнай працы, якая фарміруе маладзёжныя атрады для працы за мяжой, а таксама ў Крыму і Стаўраполлі.

Сёлета ад маладых хлопцаў і дзяўчат, якія жадалі паехаць працаваць за мяжу, патрабавалася адно: ведаць язык той краіны, куды яны накіроўваліся, ці, ў крайнім выпадку, англійскі. А ехалі маладзёжныя атрады з Беларусі амаль ва ўсе краіны Усходняй Еўропы, а таксама ў ЗША і Канаду.

Праўда, праезд маладым беларусам прыходзілася аплочваць самім. Бясплатнымі былі толькі медыцынская страхоўка, пражыванне і харчаванне. За сваю працу за мяжой юнакі і дзяўчаты таксама грошай не атрымлівалі. Але, нягледзячы на гэта, жадаючых паехаць было шмат. Супрацоўнікі лігі паведамілі мне, што, каб паспець папасці ў спісы ад'язджаючых, напрыклад, ў чэрвені, заяву трэба было падаваць у красавіку.

Знаходзіцца Ліга добраахвотнай працы ў Мінску на вул. Цікоцкага, 34, у нежылым пад'ездзе другога корпуса. Тэлефон 263-76-30.

Лада Дэнс стала маці

У пачатку лета па тэлебачанню паказвалі кліп Лады Дэнс, у якім спявачка знялася цяжарная. Цікава, ці нарадзілася ў Лады Дэнс дзіцятка?

Марына,
г.Глыбокае.

Так, Лада Дэнс стала маці, а нарадзіўся ў яе цудоўны хлопчык, якога яна са сваім мужам назвала Ілья.

Раджала спявачка ў Маскве, кансультавалася ў вядомых спецыялістаў. Увесь час, пакуль Лада рыхтавалася стаць маці, яна правяла ў Падмаскоўі, дзе яе багаты муж зняў загарадны дом.

Зараз Ладзе дапамагае няня, а сама спявачка ўжо думае аб творчых планах і да канца восені збіраецца падрыхтаваць новую праграму. Праўда, пасля родаў Лада паправілася на 24 кг, і "пакуль не скіну лішнюю вагу, — кажа яна, — на сцэне не з'яўлюся".

Школы манекеншчыц для прыгажунь

Мне 16 год, рост 178 см, параметры амаль еўрапейскія: 90-58-90. Якія прэстыжныя школы манекеншчыц, акрамя Сашы Варламава, ёсць у сталіцы?

Юля,
г.Лагойск.

Сёння ў сталіцы больш вядомыя дзве школы, якія рыхтуюць мадэлей: Агенцтва Сашы Варламава (т.223-84-75) і школа манекеншчыц "Тамара".

Што да другой, то яна знаходзіцца на праспекце Машэрава, 1, к.29 (т.226-98-45). Школа вядзе набор у дзве групы: у першую запрашаюць дзяўчат з 14 год, у другую — з 11. Старэйшыя дзяўчынкі займаюцца аэробікай, працуюць з візажыстам, вывучаюць парыкмахерскую справу, адным словам, вучацца быць прыгожымі. І ўсё гэта на працягу двух месяцаў за 100 амерыканскіх долараў. Калі сярод прыгажунь вызначаецца больш перспектыўная, з ёю "Тамара" заключае кантракт на далейшую працу.

У малодшай групе набор вядзецца на працягу года, і месяц спасціжэння навыкаў прыгажосці каштуе 30 долараў ЗША.

Гарвардскі універсітэт — самы прэстыжны, але не самы дарагі

Цікава было б даведацца, колькі каштуе навучанне ў Гарвардскім універсітэце?

М.М.Камінская.

Нягледзячы на тое, што Гарвардскі універсітэт з'яўляецца самым прэстыжным універсітэтам Злучаных Штатаў Амерыкі, ён не ўваходзіць у тройку самых дарагіх вышэйшых навучальных устаноў гэтай краіны. Гэты спіс узначальвае Бостанскі універсітэт, плата навучання ў якім за год складае 25130 долараў ЗША. Далей ідуць Нью-йоркскі і Стэнфардскі універсітэты з гадавымі сумамі 24430 і 24310 долараў адпаведна.

Толькі чацвёртым значыцца Гарвард. Год навучання ў ім каштуе 23 тысячы 514 долараў. Болей за 23 тысячы долараў прыходзіцца выкладваць кожны год студэнтам Калумбійскага універсітэта (23358 долараў), а таксама універсітэта Пэнсільванні (23168 долараў).

22940 долараў — такой сумай вызначана плата за год навучання ў Карнэльскім універсітэце, 22370 долараў — ва універсітэце Джорджа Вашынгтона. І нарэшце, 22057 долараў стоіць штогод навучанне ва універсітэце Паўднёвай Каліфорніі і 20667 долараў у Школе агульных навук (Калумбійскі універсітэт).

Мне здаецца, вам будзе цікава пазнаёміцца і са спісам самых прэстыжных універсітэтаў ЗША. Ен наступны:

Гарвард
Прыстан
Йель
Стэнфард
Каліфарнійскі тэхналагічны інстытут
Массачусецкі тэхналагічны інстытут
Дартмут
Дюк
Чыкага
Калумбія.

Раздзел вядзе Марыя НАРЭЙКА

Семейное чтение

Преследовательница и беглец

"Мы с мужем уже были на приеме у психотерапевта, — тридцатипятилетняя Лена с трудом сдерживает слезы. — Молодой человек нас внимательно выслушал и сказал, что нам нужна супружеская терапия, поскольку в конфликтах и ссорах всегда виноваты в равной степени обе стороны. Я так и застыла как вкопанная: выходит, это я виновата, что Саша по любому поводу взрывается, как динамит, что он, когда не в настроении, кричит из-за любой мелочи, обзывает меня курицей и дурой? Выходит, есть половина моей вины в том, что он почти не общается с десятилетним сыном, и самые частые слова, которые сын слышит от отца, это "отстань" или "иди к маме"? Выходит, я наполовину виновата в трех его романах, причем после каждого он обещает мне, что этого больше не случится, а потом все повторяется снова? Муж и сам удивился, услышав слова "виноваты обе стороны": по-моему, он прекрасно понимает, какой у него тяжелый характер и что помощь нужна в первую очередь ему".

Виноваты поровну?

Не могу согласиться с моим молодым коллегой ни по поводу этой супружеской пары, ни по поводу супружества в целом. Исследования психологов и социологов, да и мой почти двадцатипятилетний опыт психотерапевта показывают: в конфликтных отношениях, в, говоря языком специалистов, "низком качестве супружества", в ссорах, скандалах и изменах повинны в подавляющем большинстве случаев именно мы, мужчины, сложности нашего мужского характера. Повинны не в том, конечно, смысле, что нарочно все это устраиваем, а в том, что склонны ко всему этому.

Сегодня психологическая наука может с уверенностью — и с сожалением — сказать: мы, мужчины, в большинстве своем не очень подходящие партнеры для семейной жизни. Куда ни брось взгляд — всюду у нас проблемы: мы менее внимательны к близкому человеку, хуже чувствуем ее настроение, чем она — наше. Мы крайне слабы в общении, прежде всего — в доверительном общении, на котором зиждется супружество. Потребность в таком общении у нас не меньше, чем у прекрасного пола, а вот способности к нему гораздо скромнее; к примеру, **в лексиконе среднего мужчины слов для обозначения душевных состояний в шесть раз меньше, чем у женщины.** В большинстве пар общение проистекает по принципу "преследовательница и беглец". Она вовлекает его в общение, а он под любыми предлогами уклоняется. И обоим некомфортно!

Не случайно 93% замужних женщин утверждают, что их главный партнер в доверительном общении вовсе не муж, а близкая подруга.

Синдром "преследовательницы и беглеца" с годами совместной жизни, как правило, смягчается, но полностью устранить его пока никому не удалось. Кроме обусловленной нашей культурой "мужской закрытости" ("Настоящий мужчина лишнего не говорит!"), в основе синдрома лежат анатомические особенности мужского мозга. Между центрами эмоций в правом полушарии и речи — в левом. Нейронных связей у нас в четыре раза меньше, чем у слабого пола. К тому же и сам центр речи у нас состоит из двух далеко отстоящих друг от друга частей, а не из одной, как у наших подруг, так что он намного слабее женского.

Домашнее тиранство

Но если бы все сводилось только к трудностям в общении! Недостатки в доверительной коммуникации, в раскрытии мира своих мыслей и чувств — лишь цветочки по сравнению с нашей словесной, а часто и физической агрессивностью в семье. **86% россиянок как минимум однажды становились жертвами физического насилия со стороны собственных мужей — их, попросту говоря, били. Агрессии физической всегда предшествует психическая, словесная: критика, оскорбления, угрозы.**

А наша склонность к победам над все новыми и новыми женщинами, к сексуальной неверности? Сколько женских слез пролито по этому поводу, сколько нанесено душевных травм и незаживающих ран! А статистика неумолимо свидетельствует: **с каждым годом доля мужей-"изменщиков" медленно, но верно увеличивается. Если 30 лет назад женам в течение всей супружеской жизни изменяли 60% москвичей, то сегодня "изменщиков" уже 76%.**

Большинство представительниц прекрасного пола никогда не поймут и не примирятся с нашей склонностью и способностью вступать в интимные отношения без любви, без эмоциональной привязанности, со способностью заниматься сексом с далекими, а часто даже случайными женщинами. Отщепление, отрыв секса от любви формируются у нас в подростковом возрасте по причинам абсолютно объективным и от нас не зависящим и навлекают на супружеские отношения множество бед, "мор, глад и казни египетские". И надеяться на нашу сексуальную верность, прямо скажу, наивно, или, выражаясь профессиональным языком, "нереалистично". **А вот женщин во внесупружеские связи вступает немного — всего 26%, к тому же большинство из них — лишь однажды и не от хорошей жизни.**

Добавим к сказанному, что мужчины, будучи менее гибкими, менее, как мы говорит, "психологичными", не склонны прислушиваться к советам даже близких друзей и подруг, не склонны работать над собой, над своим характером. Еще меньше готовы они обращаться за психологической и даже сексологической помощью: **75% клиентов психотерапевтов и сексологов — женщины, хотя отклонений, девиаций в сексуальной сфере у нашего брата ровно в сто раз больше, чем у прекрасного пола: от почти невинных фроттеризма, вуайеризма, фетишизма до гораздо более серьезных.**

Трудно с мужчинами

Мы не очень хорошие любовники и мужья, но и как друзья мы ненамного лучше. Миф о мужской дружбе — это действительно миф: исследования показывают, что с друзьями детства и юности мы перезваниваемся и встречаемся в 7—8 раз реже, чем наши подруги, а пишем друзьям в 15 (!) раз реже. Наблюдения психологов свидетельствуют, что на просьбы друзей о помощи мы откликаемся гораздо мене охотно, чем женщины. И сами не любим за помощью обращаться: мужчины-водители в 14 раз реже спрашивают дорогу у прохожих, а попросить жетон для телефона-автомата — для нас вообще проблема.

И конфликтность, и агрессивность наша семьей, конечно же, не ограничиваются, **во всем мире мужчины совершают в 30—35 раз больше насильственных преступлений, чем женщины.** Абсолютное большинство "домашних тиранов", подобно Саше, тираны только дома, но агрессивные импульсы возникают у них и на работе, и на улице, только там они их контролируют, а вот дома расслабляются, опускаются до уровня реагирования капризного ребенка, регрессируют до детского поведения. Женщины регрессируют в мягкость и нежность, а мы...

Проблемы — с детства...

Драматические особенности характера сильного пола проявляются не со дня бракосочетания, а гораздо раньше, с самого раннего детства — с 6—7 месяцев. Я мог бы перечислить великое множество таких особенностей, но ограничусь лишь несколькими примерами. Девочки-первоклассницы прощаются с мамами на пороге школы полторы минуты, первоклассники — двадцать секунд. В дворовых группах мальчишки даже 8—9 лет знают по именам лишь половину тех, с кем ежедневно играют, а вот девочки — всех участниц своей "неформальной" группы.

Мальчишеские группы жестко отвергают тех, кто младше или слабее, таким не позволяют играть с собою, а вот группы девочек охотно принимают в игру младших по возрасту. Ну а решают свои детские споры с помощью физической агрессии или угрозы агрессии мальчишки в десятки раз чаще, чем их сверстницы. Утвердиться в группе, принизив другого, агрессивностью поднять свое место в мальчишеской иерархии — вот чем мы занимаемся всю свою детскую, а потом уже и взрослую жизнь.

Итак, наши конфликтность, бескомпромиссность, агрессивность во всех сферах деятельности намного превышают женскую. Стоит ли удивляться, что, лишенные тормозов общественных норм, они переполняют любовные супружеские отношения, развивающиеся в замкнутом мире квартиры? Стоит ли ждать, что мы сможем успешно совмещать жесткую конкурентную борьбу за место в мужской иерархии с доброжелательными, теплыми отношениями с женщиной, путь даже и очень любимой? **Одним из результатов супружества можно считать тот общеизвестный факт, что к сорока годам замужние женщины страдают эмоциональными расстройствами, прежде всего депрессиями, в пять раз чаще, чем мужчины, и в четыре раза чаще, чем незамужние женщины. А в возрасте 25 лет распространенность подобных расстройств совершенно одинакова и в среде мужчин, и среди прекрасного пола. Мы по традиции считаем семейную жизнь полезной для здоровья, а исследования психологов показывают, что это не совсем так...**

Что делать?

На протяжении последних ста лет психологи полагали, что все главные трудности мужского характера: замкнутость и необщительность, вспыльчивость, словесная и физическая агрессивность, склонность к неверности и способность вступать в сексуальные отношения без любви — следствие особенностей нашего детского развития. И комплекс кастрации у нас есть, и комплекс Эдипа, и синдром "мадонны-блудницы", и многое другое, с чем мы пришли во взрослую жизнь вообще и в супружескую — в частности. И все это в наших душах, безусловно, наличествует. С начала 80-х годов мы связываем все эти трудности еще и с анатомическими особенностями мужского мозга, со спецификой нашей гормональной сферы. Но читателей наверняка не столько интересует вопрос, отчего мужчины столь неудобны, а порою и просто тяжелы в совместной жизни, сколько другой: как сделать их более пригодными для семьи?

Примите во внимание: до создания семьи нам, мужчинам, просто не у кого было поучиться вниманию и мягкости, доверительному общению и отходчивости, умению прощать и идти на компромиссы. Вокруг была лишь жесткая мужская среда с ее суровыми нормами. (Мама не в счет, сыновья с ней не идентифицируются, то есть не строят себя по ее образу и подобию!) Супружество предоставляет нам уникальную, единственную в жизни возможность поучиться у женщины всему лучшему, что в ней есть, поучиться в лучшей из школ — школе ежедневного общения. Кстати, и прекрасному полу, конечно же, есть чем заняться в этой школе.

Каждый из партнеров в ней одновременно и учитель, и ученик, и успехов можно достичь лишь при огромном взаимном терпении. К сожалению, среди учеников мне приходилось видеть и необучаемых...

А.ПОЛЕЕВ,
врач-психотерапевт, кандидат медицинских наук.

Крымінал

У "Трох лімонах" спрацавала лімонка

Начны выбух скалануў жылы дом у цэнтры Оршы, у падвальным памяшканні якога размяшчаецца кафэбар "Тры лімоны", што належыць адной з камерцыйных фірм. Выбуховай хваляй разбурыла аконны блок падсобкі гэтай установы, вылецелі шыбы ў двух вокнах кватэр другога паверха.

Аператыўная група Упраўлення ўнутраных спраў Віцебскага аблвыканкама, прыбыўшы на месца здарэння, змагла толькі вызначыць, што адбыўся выбух неўстаноўленага выбуховага прыстасавання. Што гэта — спроба тэракта, "разборка" ці выпадкова разарвалася граната-лімонка — пакажа расследаванне.

Вольга СІДАРОВІЧ, БелТА.

Дзень у гісторыі

10 верасня

У 1912 г. нарадзіўся Херлуф Бідструп, дацкі мастак-карыкатурыст, які стварыў серыі арыгінальных малюнкаў на бытавыя і палітычныя тэмы. Нямецкі мастацтвазнаўца В.Хейноўскі сказаў пра яго: "Гэта надзвычайны і паўнамоцны пасол гумару. Ён акрэдытаваны ва ўсіх вясёлых людзей на свеце. А пасапраўднаму вясёлыя зараз толькі тыя, каму належыць будучыня".

У 1918 г. у Смаленску пачаўся III з'езд Саветаў Заходняй вобласці, які праходзіў ва ўмовах акупацыі большай часткі Беларусі кайзераўскімі войскамі. На ім было прынята, у прыватнасці, рашэнне перайменаваць Заходнюю вобласць у Заходнюю камуну.

У 1929 г. нарадзіўся беларускі кампазітар Яўген Глебаў. Ён з'яўляецца аўтарам балетаў "Альпійская балада", "Тыль Уленшпігель", "Маленькі прынц", оперы "Майстар і Маргарыта" і іншых твораў, запамінальнай музыкі да фільмаў, спектакляў, цыркавых прадстаўленняў.

У 1941 г. беларускія партызаны разграмілі гарнізон фашыстаў у пасёлку Градзянка Асіповіцкага раёна. Рабочы пасёлак Градзянка ўзнік у канцы XIX ст. на месцы ўрочышча ў Пагарэльскай воласці Ігуменскага павета ў сувязі з лесанарыхтоўкай і апрацоўкай драўніны.

У 1959 г. у гэты дзень на Беларусі пачаўся Тыдзень латышскай літаратуры; у 1965 г. пачалася Дэкада балгарскай культуры, а ў 1979 г. — Дні Сацыялістычнай Рэспублікі В'етнам.

У 1975 г. у Мінску упершыню ў СССР праведзены чэмпіянат свету па барацьбе (класічнай, вольнай і самба). Пэўна, гістарычна Беларусь — гэта край партызанаў, прытоеных барацьбітоў...

У 1990 г. у сталіцы Беларусі прайшла ўстаноўчая канферэнцыя згуртавання беларусаў свету "Бацькаўшчына".

Зміцер ВІШНЁЎ

Спорт

Дзве розныя гульні беларускіх футбалістаў у Шатландыі

Надзеі на тое, што футбольная зборная Беларусі зможа прывезці з Шатландыі хоць бы адно ачко, не апраўдаліся. Яна пацярпела буйное паражэнне з лікам 1:4 (0:1).

Праз 6 мінут пасля пачатку нядзельнага матчу ў Абердзіне нападаючы Кевін Галахер закінуў першы з двух сваіх мячоў у гэтай сустрэчы. У першым тайме ўсе спробы сапернікаў змяніць лік не ўвянчаліся поспехам, затое пасля перапынку больш як дваццаць тысяч гледачоў, якія прыйшлі на стадыён "Пітодры", убачылі яшчэ 4 галы. На 55-ай мінуце Дэвід Хопкін, які выйшаў на замену, падвоіў лік, а яшчэ праз тры мінуты другі раз вылучыўся Галахер — 3:0. Госці, выкарыстаўшы некаторую заспакоенасць шатландцаў, правялі некалькі атак, у адной з якіх у штрафной пляцоўцы сапернікаў быў збіты абаронца Андрэй Лаўрык. Пенальці дакладна рэалізаваў Пётр Качура, які выступаў за англійскі "Шэфілд Юнайтэд". За мінуту да фінальнага свістка галандца Марыо ван дэр Эндэ апошнюю кропку ў гэтым матчы паставіў Хопкін.

10 верасня наша каманда будзе прымаць зборную Аўстрыі.

* * *

У адрозненне ад старэйшых калег футбалісты маладзёжнай зборнай Беларусі працягваюць барацьбу за выхад у фінал чэмпіянату Еўропы. У шатландскім Перце падапечныя Івана Савосцікава былі на галаву мацнейшыя за гаспадароў — 3:0.

Пасля гэтай перамогі наша "маладзёжка" па-ранейшаму займае другое месца, маючы 19 ачкоў. Лідзіруюць жа шведы, якія, перамогшы ў гасцях аўстрыйцаў з лікам 4:0, набралі 21 ачко.

Ігар ХАДАСЕВІЧ, БелТА.

ШАХМАТЫ

Юбилей этюдиста

Исполнилось 90 лет одному из самых известных писателей-фантастов, автору более 20 романов, переведенных на 25 языков и изданных во многих странах, Александру Петровичу Казанцеву. Любители шахматной композиции знают А.Казанцева как блестящего этюдиста, многие произведения которого были отмечены высокими наградами на самых престижных международных конкурсах. Несмотря на возраст, он и сейчас продолжает работать над новыми этюдами.

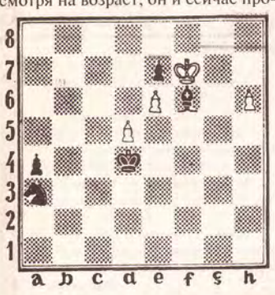

А.Казанцев
Белые: Крf7, пп. d5, e6, h6(4).
Черные: Крd4, Сf6, Ка3, пп. a4, e7(5).
Ничья.

На стороне черных — подавляющий материальный перевес. Однако белым удается остроумно использовать скрытые ресурсы позиции. Решение: 1. d6! Кb5 2. de Крe5 3. e8К! Сh8 4. h7 a3 5. Крg8 Кр:e6 6. Кр:h8 Крf7 7. Кd6+ Крf8 (7...К:d6- пат.) 8. К:b5 (сыграй черные 1...Кc4, сейчас последовало бы 8. К:c4 a2 9. Кe5 aIЛ 10. Кd7+ с ничьей) 8...a2 9. Кd4! aIЛ (9...aIФ- пат.) 10. Кe6+ Крf7 11. Кd8+ Крg6 12. Крg8 Ла8 13. h8К! Крf6 14. Кhf7- ничья.

Несравненная Юдит

В крупном международном шахматном турнире, проходившем в июле в Дортмунде (Германия) успешно выступила сильнейшая шахматистка планеты Юдит Полгар из Венгрии, отметившая, кстати, на турнире свое 21-летие.

Она набрала 4,5 очка из 9 возможных, пропустив вперед В.Ананда, В.Топалова, В.Иванчука, но опередив А.Карпова, Б.Гельфанда, Н.Шорта, Р.Хюбнера и А.Юсупова. Красивую партию выиграла Юдит у англичанина Найджела Шорта, недавнего участника соревнований претендентов на звание чемпиона мира.

Ю.Полгар — Н.Шорт

Сицилианская защита

1. e4 c5 2. Кf3 e6 3. d4 cd 4. К:d4 Фb6 5. Кb3 a6 6. Кc3 d6 7. Сf4 Кf6 8. Фd2 Сe7 9. o-o-o- o-o 10. g4! Жертва пешки ради атаки! 10...К:g4 11. Лg1 Кe5 12. Фe2 Фc7 13. Сe3 b5 14. f4 Кc4 15. Сd4 g6 16. Фh5 Кd7 17. Фh6 Сf6 18. Лd3 С:d4 19. К:d4 Лe8 20. Лh3 Кf8 21. e5! d5 22. Сd3 Кe5. Не желая пассивно защищаться, Шорт жертвует коня за три пешки. 23. fe Ф:e5 24. Фh4 Сb7 25. Лf3 Лac8 26. Кce2 Лc7 27. Лf6 Лee7 28. Крd2 Лed7 29. a3 Крg7 30. Кf4!! Блестящий ход. 30...Лc8 31. Лg5! Фc7 32. Кf:e6! К:e6 (Если 32...fe, то 33. Л:f8) 33. Л:e6! Фa5 34. b4 Фa3 35. Кf5! Крg8 36. Кe7 Л:e7 37. Л:e7 Фc3 38. Крe2 d4 39. Фf4. **Черные сдались.**

ШАШКИ

Этюды мастера

Мастер спорта по шашечной композиции минчанин Николай Грушевский прислал в редакцию два своих этюдных окончания, которые предлагаются ниже для решения любителям шашек.

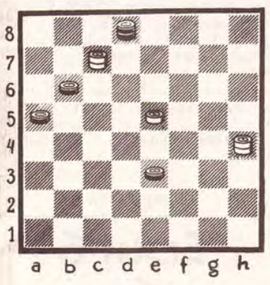

I. **Белые:** дамки c7, h4, простая e5(3).
Черные: дамка d8, простые a5, b6, e3(4).

II. **Белые:** дамка h8, простые e5, g7 (3).
Черные: дамки e1, e3, простые a5, b6, e7, f2 (6).

В каждой позиции очередь хода белых, в первой они должны выиграть, а во второй — сделать ничью. Несмотря на наличие в каждой позиции с обеих сторон дамок, решение, надеемся, не представит больших трудностей для любителей шашек.

Свои ответы необходимо присылать по адресу: 220030, г.Минск, ул.Энгельса, 34а, "Шашки".

Браво, Анатолий!

Международный гроссмейстер из Минска Анатолий Гантварг в последние два месяца сыграл в трех престижных Международных шашечных соревнованиях.

Харлем (Нидерланды). Здесь состоялся международный турнир, посвященный памяти одного из руководителей Международной федерации шашек и активиста шашечной жизни Нидерландов Виллена Юрга.

Пятьдесят два участника, среди которых два экс-чемпиона мира Анатолий Гантварг и Харм Вирсма (Нидерланды), сильнейшие гроссмейстеры и мастера, по швейцарской системе в девять туров вели спорт за награды.

Прекрасно выступил Анатолий. Семь встреч он выиграл и две закончил вничью и уверенно занял первое место — 16 очков. У второго и третьего призеров Александра Дыбмана (Германия) и Басиру Ба (Сенегал) по 13 очков. На одно очко меньше у Виремы.

Леуварден (Нидерланды). В этом городе — родине Харма Виремы прошел небольшой двухкруговой международный турнир. Кроме хозяина, Гантварга, в нем играли экс-чемпион мира Роб Клерк (Нидерланды) и чемпион Европы россиянин Александр Георгиев.

Окончательные его итоги таковы: Вирема и Георгиев — по 7, Гантварг — 6 и Клер — 4 очка.

Лондон (Англия). Здесь прошла Олимпиада интеллектуальных видов спорта, в числе которых были шахматы, международные шашки, бридж, чекерс, разнообразные карточные игры. Всего в ней приняли участие представители 58 стран.

Шашечная программа, где выступали игроки из семнадцати стран, состояла из трех отдельных турниров.

В первом (36 игроков) каждому из соперников отводилось по полчаса на всю партию. Первое место в нем занял Харм Вирема. Вторым финишировал Гунтис Валнерис из Латвии и третьим — Игорь Кирзнер (Украина). Только четвертым был Анатолий Гантварг.

Второй и третий турниры проводились при шестнадцати участниках по круговой системе. Здесь каждому сопернику давалось по десять минут на всю партию.

В обеих первенствовал Гантварг. Вторые места занимал Валнерис и третьи — Кирзнер.

Интересно, что по общему комплексному зачету Олимпиады Беларусь в лице одного Гантварга, завоевав две золотые медали, разделила 7—8 места с представителями США.

Борис АГАШИН, мастер спорта.

Купон для частных объявлений

Заказ на размещение рекламного объявления в газете "Народная воля"

Ф.И.О. заказчика _____
проживающего _____
_____ тел. _____

Прошу опубликовать в газете "Народная воля" мое рекламное объявление под рубрикой _____

1	2	3	4	5	6	7	8	9	10	11	12	13	14	15	16	17	18	19	20	21	22	23	24	25	26	27	28	29	30

Квитанция об оплате прилагается.

(Дата)_____ (Подпись) _____
За допущенные по вине заказчика ошибки редакция ответственности не несет.
Примечание. За редакцией сохраняется право литературного и технического редактирования объявлений.

Стоимость одной газетной строки (30 знаков) 15 000 рублей. Оплата прозводится почтовым переводом на расчетный счет редакции газеты (см. ниже) или непосредственно через бухгалтерию "Народной воли". Адрес редакции: г. Минск, ул. Энгельса, 34а. Р/с 3012122101135 в МинскКомплексБанке, код 734. Телефоны/факсы: 229-29-04, 229-29-06.

ТЕЛЕПРОГРАММА

Среда, 10 сентября

Белорусское телевидение

13.00, 15.00, 18.00, 23.50 Новости.
12.55 Видимо-невидимо.
15.15 "Телек-шоу".
15.30 Творцы. К 125-летию со дня рождения художника В.К.Бялыницкого-Бирули.
16.00 Родовод.
16.30 Гости в дом. Мост.
17.00 Музыкальный антракт.
17.10 Арсенал. Программа для армейцев.
18.20 Ток-шоу "Это моя работа". К Дню танкиста.
18.45 Автопарк.
18.55 Футбол. Отборочный турнир чемпионата мира. Беларусь — Австрия. В перерыве (19.50) — Тема дня.
20.50 Колыбельная.
21.00 Панорама.
21.50 И.Муравьева и С.Шакуров в худ. фильме "Артистка из Грибова". 2-я серия.
22.55 "Судьба моя — кино". К 90-летию кинорежиссера С.Сплошнова.
23.25 Темная комната. Афганские беженцы.
24.00 Королевская охота.

ОРТ

11.00, 14.00, 17.00, 23.20 Новости.
10.30 "Угадай мелодию". Телеигра.
14.20 "Погонщики динозавров". Мультсериал.
14.45 Кактус и К.
14.55 До-ми-соль.
15.15 Зов джунглей.
15.40 "Гарри — снежный человек". Комедийный сериал.
16.05 ...До шестнадцати и старше.
16.30 Вокруг света.
17.20 "Девушка по имени Судьба". Сериал.
18.05 Погода.
18.10 Час пик.
18.35 "Угадай мелодию". Телеигра.
19.00 "Парижские тайны" Эльдара Рязанова. Патрисия Каас.
19.45 Спокойной ночи, малыши!
20.00 Время.
20.40 Программа передач.
20.45 Жанна Болотова, Регимантас Адомайтис в фильме "Из жизни отдыхающих".
22.20 "Всегда ваша. Лариса Долина". Концерт.
23.30 Программа передач.

Канал "Россия"

10.00, 16.00, 19.00, 22.00 Вести.
9.10 "Санта-Барбара". Сериал.
14.50 Парламентарий.
15.15 Телемагазин.
15.25 Ти-маркет.
15.30 "И это кино". Док. сериал.
16.20 Лукоморье.
16.40 Мультфильмы.
17.40, 1.40 Товары — почтой.
17.45 Представляет "Проект-арсенал".
18.00 "Санта-Барбара". Сериал.
19.35 "Не будите спящую собаку". Худ. фильм. 2-я серия.
20.50 Добрый вечер.
22.35 "Образ великого города". Док. фильм цикла "Московские истории". Фильм 8-й.
23.00 Кафе "Обломов".
23.40 "Черная жатва". Худ. фильм (Дания — Швеция).

Санкт-Петербург

12.30, 15.30, 18.30, 21.30 Информ ТВ.
12.45 "Пивные бароны". Сериал (Франция). 3-я серия.
13.35 Срок ответа — сегодня.
14.05 Советы садоводам.
14.25, 15.55, 20.00 Телестанция "Моя Россия".
14.55 Папа, мама, я — спортивная семья.
15.40, 20.30 Телеслужба безопасности.
16.45 "Равняется любовь".
17.25 Телемагазин.
18.45 Спорт.
18.55 Большой фестиваль.
19.10 "Пивные бароны". Сериал (Франция). 3-я серия.
20.45 Петербург в русской поэзии.
20.50 "У Игоря Д." Театральная программа.
21.15 Сокровища Петербурга.
21.50 Спорт.
21.55 Премьеры режиссера Г.Новикова: "Друг войны", "Юноша из морских глубин".

НТВ

11.00, 13.00, 15.00 Сегодня днем.
11.15 Премия "Оскар". "Путешествие в Баунтифул" (США).
13.30 Психологическая драма "Только не наш сын" (США).
15.30 Программа для детей "Улица Сезам".
16.00 Док. сериал. "XX век в войнах". Фильм 15-й "От Нормандии до Рейна" (1944г. — 1945г.) (США).
17.00 Дистанция.
17.45 Футбольный клуб.
18.00, 21.00 Сегодня вечером.
18.40 Герой дня.
19.05 Сегоднячко.
19.30 Футбол. Отборочный матч к чемпионату мира. Сборная Болгарии — Сборная России.
22.05 Фестиваль мини-сериалов. "Кружева". (США).
23.00 Сегодня в полночь.
23.15 В печать.
23.25 Фильмы Вуди Аллена. Миа Фэрроу в комедии "Бродвей Денни Роуз" (США).

ТВ-6 Москва

13.50, 18.55, 20.00, 22.45 "Шесть новостей".
10.10, 12.35, 13.40, 15.35 Телемагазин. "Спасибо за покупку !"
9.40 Сериал "Семья Кэмпбеллов".
10.15 Аптека.
10.25 Телемагазин. "Спасибо за покупку !"
11.00 Х/ф "Леди Франкенштейн".
13.05 Мультфильмы: "Солдатская сказка", "Травяная западенка".
14.00 В.Теличкина в фильме "Осенние свадьбы".
15.25 "Знак качества".
16.05 Сериал для подростков "Флиппер".
16.35 Диск-канал.
16.57 Телемагазин. "Спасибо за покупку !"
17.10 Аптека.
17.20 Дорожный патруль .
17.35 Ералаш.
17.55 Шоу Ивана Демидова "Обоз".
19.05 Ток-шоу "Я сама": "Что имеем - не храним".
20.20 Х/ф "Мелколм" (Австралия).
22.00 "Шоу Бенни Хилла".
22.15 Те Кто.
23.00 Дорожный патруль.
23.15 Диск-канал.
00.00 Вечер памяти Жени Белоусова 1-я часть.
1.00 "Знак качества" .
1.20 Вечер памяти Жени Белоусова 2-я часть.

8-й канал

18.00 Для детей "Пострелята".
18.30 Программа Кеннета Копланда.
19.00 Сериал "Тысячелетие".
20.00 Аэробика "Новый Эдем".
20.30 Мультпланета.
20.45 Сериал "Горец-4".
21.45 Музпарад.
22.00 Линдсей Фрост в мелодраме "Паломино".

10—11 сентября ожидается переменная облачность с прояснениями. Кратковременные дожди. 10 сентября температура воздуха ночью +6...+11, днем +12...+17 градусов.

ЦЕПИ
РЕМНИ
ПОДШИПНИКИ
Тел./факс : (017) 265-42-85
тел.: (017) 265-14-64

ООО "ЭстэрСервис"
ПОСТОЯННО СО СКЛАДА
ЭЛЕКТРОТЕХНИЧЕСКАЯ ПРОДУКЦИЯ:
1.Автоматические выключатели А,АЕ,ВА,АП-50
2.Магнитные пускатели ПМА,ПМЕ,ПМЛ
3.Контакторы КТ (160А-400А)
4.Лампы ДРЛ,ИКЗ,ЛБУ,ЛБ,ЛД,ОН
5.Светильники ЛПО,ПВЛМ,ВЗГ,НПС,ПСХ
6.Посты кнопочные КЕ,ПКЕ,ПКТ
7.Выключатели концевые ВП,ВПК
8.Трансформатор тока Т-066
9.Предохранители,патроны Е27,К40
10.Кабельные наконечники ∅ 16,25,50,75,95,120...
Кабель,провод и другая электротехническая продукция.
Тел./факс (017) 249-88-30.

ООО "АНСАЮР"
Кабель АВВГ, КВВГ, КГ, АКВВГ,ТПП, ААШВУ
Провод АППВ, АПВ, ПВ, ТРП, ПГВА
Авт. выключатели А, АП, АЕ, ВА от 1,6А до 630А
Лампы ДРЛ, ЛБ, ЛБУ, ИКЗ, МО, ЛОН
Стартера 127, 220 В
БОЛЕЕ 200 НАИМЕНОВАНИЙ П